泰東日報

陰曆甲戌一月十七日
昭和九年三月二日
西曆一九三四年

發行人兼編輯人 阿部眞言 印刷人 李□□
本報創刊西曆一九〇八年
社址 大連市奥町八十五番地
電話 社長室四五二四 營業局八〇九一 編輯局八〇九二 廣告部八〇九三

價目
本埠 零售每份五分 每月壹元三角
外埠 每月壹元四角五分半年八元四角全年十六元六角以上須以現大洋本位計算
廣告 每行（五號字）十三字一日 刊費壹元指定特別地位加倍長期另議

滿洲國第一世皇帝 曠古之即位大典

昨日在勤民樓莊嚴舉行

【新京一日國通電】在世界上可特筆大書之新滿洲帝國第一世皇帝即位大典、在全滿朝野絕大感激興歡聲中、集萬邦驚異之視聽、繼建國二週年三月一日郊祭大儀之後、於正午十二時在勤民樓上泰嚴莊重舉行、

午前十一時參列即位式之內外各大臣之汽車、相次而來、停於興運門內外之廣場、自鄭國務總理大臣以及各部大臣、羅監察院長、趙立法院長、宇佐美國務顧問、遠藤總務廳長等滿洲國政府特任各文武大臣、盟邦日本帝國全權大使、參列大將以下關東軍大使館駐滿海軍部長官及林、八田滿鐵正副總裁等顯官貴紳、大禮服通常禮服盛裝整整受禁衛警備之敬禮而集於承光門內之休息室、

十一時二十分序班官正順位、分導鄭國務總理大臣以下參列百官登勤民樓上東殿、各於定位序立、次大禮官又導菱刈全權大使以下外賓而入、於是文武百官外賓、咸整列踏紅氈而集於式場、大禮官伺候宮中莊重古樂雅奏、新皇帝陛下身着莊麗陸軍大禮服、胸間佩燦然奪目之建國功勞章、帶黃金製成之大元帥刀、威容嚴然、由宮中御入勤民樓西室、暫向先祖御靈默禱、正午二十時出西室奏樂、大禮官恭導陛下出西室、其先持詔官持璽官前行入式殿置即位改元詔書及御璽於玉座案上、肅立案側、諸侍從武官長扈從陛下入殿、即侍立玉座右方、大禮官付立座左方、新帝陛下遂登臨古色蒼然青龍吐霧金色蘭花浮盪之玉座、府內文武官、分列左右、鄭總理大臣以下百官外賓行最敬禮、捧詔官謹展詔書本獻、捧璽官啓陛下乃以玉璽、於詔出、御覽之後、授囑捧詔官宣讀、百官拜聽、即位改元立詔宣詔畢、鄭總理大臣進御前、謹捧賀表、恭讀之、隱間森然、老民於三千萬國、臣感極歡喜、百官聲和『皇帝陛下萬歲』之三呼、越興運兵響渡全滿、總理再進玉座、捧呈賀表、皇帝受之、繳給大禮官、捧詔官呈奉詔書、陛下親授於總理大臣、即位登普宣極、鄭總理謹拜受詔書、奉百官行最敬禮、大禮終、皇帝起玉座、再奏莊重古樂、百官敬禮者、陛下退場、入內、時正十二時二十分、曠古大典於以完成、

各校提前開學 參加典禮

【洮南】查登極大典、爲期迫近、各機關籌備參加典禮、頗爲忙碌、惟教育方面、本縣男女師中各校、及各高初級小學校、原定寒假爲四十天、今春三月一日開學授課、近以執政登極大典在邇、我東北三千萬民衆、一体慶賀教育、而方面、焉肯落後、故各學校、均須按照原定開學之日期、提前三日、以備加通登極大典、昨由教育局通知各校、一体遵照、以免臨時匆忙、現各校奉令籌備開學、並籌備參加典禮一切矣、

聖駕幸郊祭式場 萬民得瞻龍顏

衷心感戴一致行最敬禮

【新京一日國通電】本日爲全滿三千萬蒼生、一向所期待之新帝即位大典良辰、朝霞射彩、瑞氣充滿全、是日皇帝未明即起、齋戒向東方默禱、畢進朝餐後、即整裝於午前七時五十分偕從宮內府大臣沈瑞麟氏、侍從武官長張海鵬上將等、御出承光門前、駕乘大型御用汽車、其先於七時三十分、掌禮官之乘用車、可鹵簿通行路及郊祭式場會同檢查、七時四十五分歸還皇宮、次即爲鹵簿之先驅、先有巡官之報告車、由興運門前馳出、午前八時三十分鹵簿置乘警佐二名之先導車、於頭前次爲

第一號車（警正一名、督察官一名）
第二號車（掌禮官）
第三號車（宮內府大臣沈瑞麟氏）
第四號車（前引官）
第五號車（警衛長佟濟煦氏、井上警務科長）
第六號車（侍從武官長張海鵬上將及侍衛官）前後左右之電騎、警備擁護、龍顏肅嚴、通過正門其後部則爲、
第七號車（後扈官）
第八號車（侍從武官）
第九號車（侍衛官）
第十號車（捧璽官）
第十一號車（護車統領）
第十二號車（首都警察廳總監修長餘氏）
第十三號車（警務司長長尾吉郎氏）
第十四號車（京師憲兵司令官德芳閒少將）
第十五號車（新京憲兵隊長馬場中佐）
第十六號車（首都警備司令官王靜修中將吉長地區警備司令官邢士廉中將）
第十七號車（隨侍）
第十八號車（護軍六名）
第十九號車（護軍六名）
第二十號車（新京憲兵分隊長岸大尉）
第二十一號車（新京警察署長高山勝司氏）
第二十二號車（警正二名）

該大批汽車鹵簿排列整齊、沿道除警備之警官外、在無一人影之警戒中、出長通路經由皇宮正門出發、通過興運橋大馬路、由朝日通而西走經總領事館大使官邸前、直向大同大街而進發、大同大街左側、則有駐京滿洲國軍隊、滿洲國各團休及新京在住日滿市民、其右側則爲滿洲國各學校生徒堵列、數萬之奉拜者均肅然以待新帝之通過、衷心奉拜、均係自黎明而爭先占得既定場所者、先驅警車既過、於是該數萬之奉拜者、雖然無聲、鹵簿悠然而來、奉拜者之民衆、一齊低首行最敬禮、皇帝亦於車中對奉拜者輕賜禮儀、鹵簿由大同廣場右廻、經司法部文教部之中間而右折、向朝陽路而西走、午前八時十五分到順天廣場郊祭場正門前、汽車鹵簿至此咸停、式場則已有先到之國務總理大臣鄭孝胥氏、各部院大臣、遠藤廳長以下簡任官以上之滿洲國文武官、及唯一承認國之日本全權大使菱刈隆大將、小磯岡村正副參謀長以下各幕僚、谷參事官、吉澤佐藤筒井以下各書記官等文武百官、正禮以候聖駕、皇帝到場、乃由前引官爲之先導、而御臨於御座幄

皇禮砲之隆隆聲中 郊祭儀式靜肅告終

【新京一日國通電】午前八時十五分皇帝駕抵滿浮□肅氣象之順天廣場郊祭式場正門時、左側有國務總理大臣鄭孝胥氏、以及各部大臣各院長、參議宇佐美顧問、遠藤總務廳長以下滿洲國側文武官、並日本全權大使菱刈隆大將、小磯岡村兩正副參謀長以下各幕僚及谷參事官、吉澤佐藤筒井以下書記官等、右側則爲新聞記者團、護衛團等二百餘名均肅然正襟、在最敬禮之中、步進張紅黃幔幕之御座幄、休憩約五分之後、即與手淨顏恭事齋戒、由贊引官寶熙氏導引後、扈官胡嗣瑗、後隨、由御座之幄、此先陪祀官鄭孝胥、羅振玉、張景惠、沈瑞麟四氏、進入天壇之下、在東側面西者、爲鄭孝胥張景惠兩氏、西側面東者、爲羅振玉沈瑞麟兩氏、分別並列、侍立兩側、出御座幄之皇帝、向壇南面立之時、東西並列之陪祀官四名、亦一齊向天壇南面立、時正八時卅分時、擧行迎神儀、篝火炎々以燃透呈一片崢々之原野、浴顯著、陽光、似天地亦壽此佳日者耳、由四邊衆々無聲之中、待至財政部西方廣場時、滿洲國軍砲兵團所放一百零一發之皇禮砲、其聲殷々、震破天地之沈默、皇帝陛下以清朝之古式爲冊鏤十五個之眞珠、着玄狐毛皮之祭服、召戴以玄狐毛皮所作之祭冠、靜步昇敷紺毯之天壇、祭場左側高聳之楊柳林上、其五彩之陽光、浴及全身、側奉目、向供奉帛、玉、爵、出贊之天壇、肅然而立、手持右壇之幣帛、向正面神案三進、供之、恭向天地日月四柱致最敬之禮畢、三步而下、乃復定位次、手持供於左壇之爵、進於神案、行三爵之禮後、致最敬之禮、

此時捧璽官司玉官、天壇右捧璽正官、左司玉官、並向神案致敬禮後捧璽官官向右壇進將國璽正呈於皇帝、斯時人神全爲一体之皇帝、徐承受之、嗣親授於司玉官、如斯司玉官捧持御璽、於皇帝之左側、捧璽官在皇帝右側、並向神案行三度最敬禮、司玉官及捧璽官、乃先由天壇退下、次皇帝行送燎之禮、由天壇而下、在贊引官之導引受陪祀官之最敬禮後、即入於御座幄、此與日當此午前八時四十分、此與日供新之康德元年三月一日、即位大典最初之盛儀、在莊重嚴肅之郊祭之儀、於焉告終、入於御座幄之皇帝、休憩九分鐘、即在感激之文武百官、記者團、護衛團等奉送中、而出御座幄、於同時五十分、乘御用之車而行、此時國務總理大臣鄭孝胥以下各大臣、均歡與感激不置、鹵簿、由朝陽路出大同廣場、在數萬民衆之中、皇帝均一微賜點首、至午前九時五分、還幸皇宮矣、

世界史之一頁

新帝登極之新京風光

郊祭授命鵲雀翔空呈瑞 儀仗所過萬歲歡呼聲騰

【新京一日國通電】充滿歡喜與希望之今日最佳日、國都風景、以沿道鹵簿爲中心、清潔之街上、一塵不染、各戶懸揚日滿國旗之波紋、與慶祝宣傳單九彩之色、均向幸福輝耀、將國都飾以濃厚之化粧、

◇當御駕出發之先、在一時以前、參拜場所之大同大街、欲拜觀皇帝玉顏者與滿漢蒙日鮮俄各色民衆早已呈人滿之患、滿洲旗人之群、猶着昔年之式服、包爲一團、佇於地上、以待皇帝之通過、一方大典警備當局、總動員日滿五千之警官由清皇宮、經朝日通大同廣場以至郊祭式場、沿途戒張水洩不通之警戒網、以□迎迓皇帝之緊張與喜悅之表情、

◇在定刻八時公式鹵簿由皇宮出門、因知係警衛用之警備自動車爆音而過、指定場所所堵列之市民、其面上均滿浮嚴肅之氣象、一同正其不可思議之威儀、未幾二十餘輛之自動車連絡而過、真紅之衍列、現出如畫樣者、均以爲「新帝」「皇上」咸皆屏息、在緊張中鹵簿通過時、沿途數萬之群衆均不期而爆發萬歲之聲、感情與興奮喜悅、交錯其間、由遠而傳近、由而傳遠、向臙脂色之御料自動車洩露滿足之微笑、蓋新帝曾君臨中國四億之民、號令四百餘州之人也

◇新皇帝於民衆歡呼中抵至面輝光榮整列之文武百官及外國使臣歡迎之郊祭式場、當御向天壇運其玉步、以古式爲所恭拜天命、而受授命之璽此時、突然不知由何方來一神鵲之群、在式場上空、盤旋翔舞、洽盛典告終、皇帝降下天壇時、似讀仰新帝之雄姿也、

◇如斯至正午十二時、時新登臨皇宮勤民樓御座、頒發詔書、國務總理大臣鄭孝胥氏、恭至御前、在諸員最敬禮中、奏□祝辭畢、高呼萬歲時、百官均皆和之、驚徹天地、萬歲之聲三唱後、瞬間皇宮化爲歡喜與緊張及興奮矣、此爲世界史上大書特書之滿洲帝國出現及滿儀新皇帝登極之歷史的一剎那也、

擧行奉告 [illegible] 同廣場之 [illegible] 之人鬼、[illegible] 正午、[illegible] 大同 [illegible] 唱 [illegible]

京市慶祝大典之熱烈狀況

【新京一日國通電】大同之二年、已成過去、康德之紀元在今茲、殊可 [illegible] 郊祭及即 [illegible] 前、[illegible] 人民 [illegible]

我滿洲新帝國 新政府組織法

採用立憲君主政體 廢除前政府組織法

【新京一日國通電】滿洲國政府□帝政實施同時、本三月一日以勅令廢除大同元年三月九日發布之政府組織法同時又發布滿洲帝國政府組織法、本新政府組織法爲第一章、皇帝、第二章、參議府、第三章、立法院、第四章、國務院、第五章、法院、第六章、監察院、並附則之由六章四十二條以組成者、關於第一章、皇帝之全條項及第四章之國務院條項、將從國務總理各部總長之名稱改大臣、除第二第三章之參議府及立法院之條項、執政之個所改稱皇帝外、第五、第六章之法院及監察院全條文仍如舊組織法全然相同、

據新政府組織法、滿洲帝國則顯爲立憲君主政体、皇帝之尊嚴不可侵犯、帝位之繼承則於別定、即滿洲帝國由皇帝統治之、帝位之繼承依另定、皇帝之尊嚴不得侵犯皇帝爲國之元首之總攬統治權、依本法之規定、以行之、國務總理大臣爲輔弼皇帝負其責、又皇帝依法院之翼贊行立法權、依法律使法院行司法權以維持公共安寧福利、又發行之命令、不得召 [illegible]、諸詢參議府與 [illegible] 效力得發布勅 [illegible] 免官吏規定 [illegible]、講和及條約締結之權、統率陸海軍及授與勳章與榮典且有大赦、特赦、減刑及複權、帝國統治之絕對的大權、而其政府組織機關爲皇帝諮詢關之參議府及政機關之國務院並監察機關之監察院及司法行政機關之法院最近將來形成立立法院之四院構成、新組織法該等各政務機關之權能與舊組織法所規定者相同、在觸 [illegible]

國務院佈告 第一號

爲佈告事、今玆恭逢
皇上御極大典普天同慶
本總理大臣欽承
聖諭恭行赦令仰奉
皇仁更拜
恩綸派國將旌表節孝、
敬式耆老、以敦禮俗設
恩賜財團以獎勵慈善事業而助其發達并
命中央社會事業聯 [illegible]
努力救濟難民俾無 [illegible]

帝國第 [illegible]

總裁 [illegible] 厚

對世界七十一國
通告帝國成立
昨以謝外長名義致電

(新京一日國通電)滿洲國政府在帝制實施同時、除日本外、以外交部大臣謝介石氏之名義、致電世界七十一國之外交部長、通告有光輝之滿洲帝國、業已成立、並聲明切望進展將來外交關係之良好、玆誌其通告如次、

康德元年(一九三四年)三月一日、我滿洲國以執政即滿洲帝國皇帝之位、玆將實施帝政、通告於貴國政府者、殊有光榮焉、本大臣在此機會、特聲明貴國與敝國之關係將來將良好發展者、是所切望之至也、

康德元年三月一日
滿洲帝國外交部大臣
謝介石

英已轉換對滿政策
將承認滿洲國
國聯之心境亦大有變化

【東京二十八日發電】英國政府對日對滿政策、現已在轉換其一大方向之過程中、在最近之將來、該國政府之承認滿洲國、亦漸次有力視、而英國官民之一部、即時承認論、亦殊達高潮、至其主要之理由、大要如次、

一、近因英內閣改造、西門外相之更迭
二、聯盟對日心境之變化、
三、帝政確立與滿洲國獨立之强化、
四、希望在滿洲英國經濟的親日、
五、在上海及其他中國各地之英國商人、勸告英政府承認滿洲國、

又據最近聯盟內部所洩露之情報稱、聯盟當局、仍手握日本脫退後之決議文不動、故美國若承認滿洲國時、似內心希望即可轉換方向者、因此聯盟心境之變化、已成爲公然之秘密云、

即位詔書

(新京一日國通電)本日在新帝即位同時對於三千萬人民頒發如左即位詔書、

即位詔書

奉天承運皇帝詔曰

我國肇基、國號滿洲、於玆二年、原天意之愛民、賴友邦之仗義、其始肆兇殘虐安忍阻兵、無辜籲天、不能自振、不避冒日本帝國群疑、不辭犯衆咎事等解懸、功同援溺、朕以藐躬、乃承天眷、假我尺柄、授我巨旄、流亡漸集、與其謳歌、兵氣潛銷、化爲日月、夫皇天無親、惟德是輔、而生民無主乃亂、咸籲請正位、詢謀僉同、始敢效承天命者也、

其以大同三年三月一日、即皇帝之位、改爲康德元年、仍用滿洲之國號、世難未艾、何敢苟安、有守國之遠圖、與經邦之長策者、當以與日本帝國協力同心、以期永固、凡統治要綱、成立之約章、一如其舊雖國中之人民種族各異、但由此推心置腹、利益共輿、此言不渝、有如皎日、朕命無替、咸使聞知、

御名御璽

康德元年三月一日
國務總理大臣 各部大臣

宮內尚書兩府
官制決定

【新京一日國通電】滿洲國依第一世皇帝之登極、滿洲國政府則廢除從來之執政府、設以司掌帝室事務之宮內府及司掌御璽及國璽並關於詔書勅書及其他文書之用璽事務、之尚書府二府、宮內府大臣尚書府大臣、各一人、宮內府大臣、對帝室事務任輔弼之責、以統轄內府有指揮監督部下、職員之職權、有改定帝室令制定時、可直接上奏 有與國務相關聯者、則與國務總理大臣一同上奏、並置一次長以輔佐大臣辦理事務、又宮內府內、分設總務、內務、近侍、掌禮警衛之五處並各置處長一人、總務處、則管詔書勅書、帝室令、其他原本之尚藏文書之發收、職員之任免處罰、及拜謁行幸、進獻蒸善、宴會等之事項、內務處則司會計營繕財產管理物購買保存之事項、近侍處則司壇廟側近醫療掌膳之事項、掌禮處司祭祀典禮外賓之接待、及關於樂隊之事項、警衛處、則司關於警衛及警察消防衛生車馬之事項、又於府內、設一司掌帝室會計審查事務帝室會計審查局、置局長審查官及屬官、又於尚書府中、爲掌前記之職能、則於尚書府大臣下、更置所秘書官長秘書官及屬官、

寫眞說明 (一)登極之寶座 (二)大馬路 (三)大同廣場(四)高脚大會之遊行

新生活運動
蔣在南昌行營之講演

【南昌二十八日電】新生活運動促進會組織成立後、蔣在行營召省垣各界領袖講新生活運動之要義、謂江西要做建設國家復興民族之基礎、知識份子應先負起復興民族之重任務、當以身作則、以求風動全國、國家與民族之復興、不在武力之强大、而在國民智識道德之高超、提高國民智識道德在使一般國民食衣住行能整潔簡撲、合乎禮義廉恥、新生活運動爲目前救國建國與復興民族最有效之革命運動、其目的在使全國國民生活徹底軍事化、望大家以昨死今生之决心、達到新生活運動之目的、而完成革命、

【又電】南昌新生活運動促進會、今日下午招待記者、報告該項運動之意義及計劃、請報界予以宣傳與指導、該項運動定三月一日發動、預計六個月完成、又定三月十二日舉行市民大會、全市每一家庭須有一人參加、並擬在本月廿八日晚利用提燈遊行宣傳、

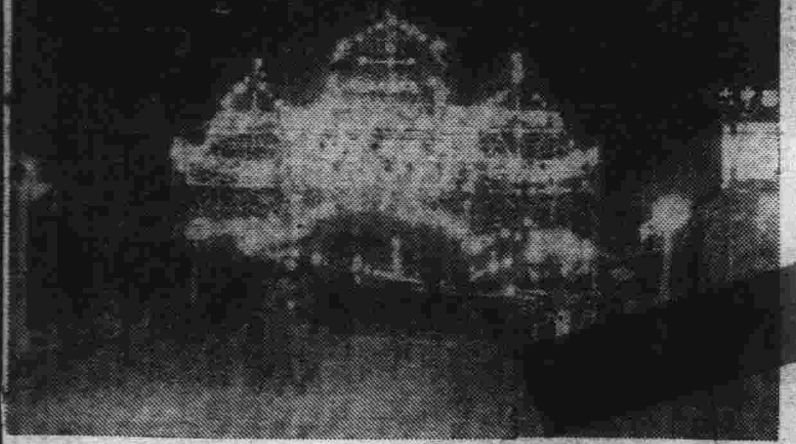

爲固新典帝國基礎
再行發表對外聲明

【新京一日國通電】滿洲國政府皇帝既已即位則決發出對外聲明以固東方新興滿洲帝國之基礎、在躍進東亞和平之同時對世界列國、更決尊重國際信義、不變大同元年三月十二日滿洲國成立時、所發之外交宣言、

對外聲明書原文

滿洲帝國皇帝順天應人、於康德元年三月一日在新京即皇帝位本大臣謹將即位之正義鄭重聲明如左、

我滿洲帝國三千餘萬之民衆、於大同元年、乘軍閥顚覆之餘、脫離暴政、宣言獨立、鄰邦日本帝國爲保全東亞之和平、本其善意努力、援助以使我滿洲、完全成爲獨立國家、是年三月十二日本大臣曾以外交總長之名義、正式向各國通告、迄爾今已經兩載之久、凡有之建國方畧、依據世界立國之基本原則、逐漸進行、一切之規畫制度、燦然大備、是以兩稔之中、勞來安集、民安其業、雨晴應時、人和年豐、於玆各省區市之民衆、基於天意之表現、切望有君、一致勸進、當此國基、日見鞏固之際、方行允諾、以之正名定分、永奠國體、大啓宏圖、爲方新興之王道國家之基礎鞏固、即爲維持東亞和平惟一之要圖、回顧我滿洲帝國皇帝奉天承運、新創滿洲帝國而爲第一代之皇帝、與淸國復辟迥然不同、且與中華民國之國民、毫無猜嫌意味、我滿洲帝國、只有固我疆土、保我黎民、並準據新組織法並將來之憲章、勵精圖治、以完成王道樂土、而謀維持東亞和平、凡大同元年三月十二日正式通告之外交宣言、新滿洲帝國仍然努力履行、尊重信義、以從天命而安民心、頌四海昇平之慶、化干戈爲玉帛以歌萬邦和協之章、恭逢大典、特此聲明

康德元年三月一日
滿洲帝國外交部大臣
謝介石

歐[洲危險地點]

和約缺點 [illegible]原則民皆[illegible]的成功、俾由於大戰引起的報復精神的讓步、因爲經濟及策略的理由、下列各事都違反了自決的原則、

(一)東歐邊疆、因爲要給波蘭一個海口、一個德國城市——丹澤——在國聯委員會下變成一個自由城市、波蘭接受所謂「走廊」的領土、該地居民雖然多數並非德人、可是將德國本部同東普魯士分開了、最後上西里西亞由波蘭同德國分有、雖然德人宣傳他們有領有全區的權利、因爲由居民投票表決時、多數贊成屬於德國、

(二)薩[illegible]問題、因爲要給法國某種產煤的處所以便復興、和約同樣又規定將最多數居際該[illegible]聯委員會[illegible]一九三五年[illegible]

(三)Eupen—[illegible]種草率的居民投票後方由德國拿過來給了比[illegible]這大部分最由於戰略上的[illegible]

(四)奧國問題、雖然新[illegible]奧國全爲德人、但除得國聯[illegible]許外、和約禁止他們與德國聯合、此項禁令在希望制止德國在中歐獲得軍事優越地位、

(五)南泰羅爾因爲要剷除歷史上奧國的威脅、和會將所有Brenner Pass以南的領土、統割給義大利、雖然該地居民有二十三萬人都說的是德國話

(六)捷克邊疆捷克邊疆的一部分向東南擴張、可是實[illegible]地居民大部分是匈牙利民[illegible]

加[illegible]居民[illegible]ss、[illegible]

(九)S[illegible]然此地居民大[illegible]和會將他給了[illegible]

歐洲危險地[illegible]薩爾、(二)但澤[illegible]波蘭走廊、(四)上[illegible]

對美國提高銀價
尚難表示意見
孔祥熙在滬發表談話
棉麥借款合同修改中

【上海通訊】聞僑滬美商界對滬銀行公會致美總統電表示同情、聞已有電致美國、認勉强提高銀價、不利於中國國際貿易、孔祥熙、陳公博、李石曾廿三日晨到滬、孔談、政府對美國提高銀價事、尚未考慮、本人亦不表示意見、以免影響市面、但銀價與物價須同時提高、方得平衡、對於滬銀行界對美所取態度是否適當、亦不願批評、銀行界請緩簽銀價協定、此事在行政立法兩院考慮中、滬十六家銀行聯合發[illegible]

[illegible]祥熙接見[illegible]訪員時、對於美國之銀政策、推稱中國政府不表示意見、惟孔氏認此事正密切注意、[illegible]府有禁銀出口意嚮、又謂須考慮中國銀行家之請求、孔承認中國銀行家將發行債券三千萬元、以政府新近發行之債作抵云、另據財政專家談稱、如美國抬高銀價時、中國可能的辦法將增加銀貨輸出稅、而不致採取禁銀出口辦法、

【南京通訊】滬銀行界以美國提高銀價、將使我國白銀流出、電財部請從緩批准銀價協定、據財部重要負責人談、銀價協定、業經行政院會議通過、呈送中政會審查、我國貨幣素採白銀本位、財部接電後已派員在滬召集銀行界巨子、秘密研究、中央將於日內至禁止銀出口事、財部並無此項擬議、又按照銀價協定、簽字國於本年元旦起方生效力、各參加國須於本年四月一日以前正式批准、

【上海通訊】宋子文二十四日午招待各報社記者、擬對美提高銀價發表意見、

波蘭亦擬承認
駐日波使行將來滿

【東京廿八日電】日駐波蘭公使毛斯希基氏、預定二週間視察滿洲國、二十八日午后時已由東京出發矣、傳該國將率先列國承認滿洲國、

外記者團
紛集新京

【新京廿八日國通電】爲睹於東洋生出一偉大帝國之事實、向世界報道紛集於新京之外[illegible]影[illegible]技[illegible]均[illegible]館、待明日之登極大典云、

受我國帝制刺戟
蔣任總統說

【上海廿八日電】以藍衣社爲中心、爲滿洲國實施帝制所刺戟、現正積極的開始運動、推薦蔣介石氏就任大總統及國民黨總理、魯滌平氏等湖北黨務委員、已提出建議、但上海國民黨機關報、則一致否認云、

今日本報三大張

[帝]國第一世皇帝即位

裕元公司零賣所

興華池 經理 孫毓九 日長電話三三六〇番

王殿尊

萬民歡騰奉玉尊
北滿國境方面祝賀氣象

△佳木斯

【佳木斯一日電】日本武裝屯墾移民團，自至佳木斯以來，對於該方面之治安與行政機關，已有相當之改善，該地農民均欣以待春耕時期之到來，今日爲即位大典，滿日佳民之各戶，均早已高懸國旗，以表奉祝之意，去年十一月遠由日本來此之日本民團一部之妻女等，早已具有決心，卜此爲墳墓之地，女界之活動，正與此佳辰，堪相至慶賀者也，移民於此之團員，其氣質，自與南滿之居住者不同，對於登極大典，尤不勝雀躍喜於衷，形於外，暢飲自造之老酒，以助慶祝之興。

△大黑河

【大黑河一日電】距國都新京數千里，滿俄國境大黑河方面之治安，現今已完全可以確保，因國境警察隊之活躍，由齊々哈爾至大黑河之官道上，公共汽車往來頻繁，交通可以直達窮鄉僻壤，農村正在待解凍期之到來，當即位大典之今日，各民家及官衙之屋上，均高掛滿日兩國國旗，御三套馬車之白俄人，亦有如經嚴冬而近陽春，一片春風和煦之欣顏，對岸之俄民，亦有傷自國之苛政，而羨滿洲樂土，致興無量感慨焉。

△綏芬河

【綏芬河一日電】當曠古大典之今日，滿俄國境之綏芬河自朝早已沿戶高掛奉祝國旗，幾呈林立之觀，滿日要人，定時會於一堂，舉新帝登極之祝杯，白俄團体亦參加，綏芬河國際之奉祝氣象甚盛。

△海拉爾

【海拉爾一日電】當此大滿洲帝國實現之本日，當地滿日蒙各民家，均高懸滿日兩國旗，踏向嶺峨之積雪，進行奉祝之遊行，滿洲帝國萬歲之呼聲，大有遙達外蒙首都庫倫之概，蒙古人異口同音，相謂滿洲帝國實現，內政將益臻於完善，對蒙之貿易，亦必更盛，相與喜形於色，是乃我滿洲帝國奉祝之瑞氣，已完全充滿於呼倫貝爾，興安嶺，惟本日無些許之微風，誠和氣迎人之佳辰也。

△虎林

【虎林一日電】因滿日兩國軍隊撤底的討伐匪賊，烟匪地區之匪賊，或逃入俄領，或被兩國軍隊殲滅，經多年之歲月，儼若一小王國之所謂烟匪，現已無影無踪，治安已可確保，行政組織，遠近村落，均行改善，於三月一日大滿洲國帝政實施之際，全市皆掛滿日兩國國旗，多年受匪賊及貪官汚吏虐待之民衆，今日惟感激王道樂工之善政，農民均相謂願爲帝國盡吾等之微力，遙向國都新京叩拜，默禱大滿洲帝國之發展與繁榮。

△滿洲里

【滿洲里一日電】新帝登極之今日，滿俄國境之滿洲里，高建牌樓懸掛滿日兩國國旗，當此寒氣逼人，滿目白色世界之春，全市國民，均現出一種喜不可言之色，國境線上之俄兵，只有遙望羨慕滿洲帝國之王道樂土焉。

建國以來所未有
奉天慶祝盛況

【奉天一日國通電】集於故宮十王亭前之慶祝旗遊行隊，出發前，先頭行至市中，形成人之波，國旗之波矣。

少頃精神颯爽之閻市長，乘英姿之馬立於先頭，發出發之號令，同時而向四平街，騎馬警察隊，音樂隊，童子團，學生，徒步警察隊，商工會員及一般市民之順序，先頭既至小西關，而十王亭前，依然留有旗幟之波，參加者達一萬六千，爲建國以來未曾有之盛觀，長蛇之行列，均執國旗，口唱國歌，蜿延進行遊行，城內一週，乃由四平街經小西關，通小西邊門，日本總領事館前，至二時半漸入附屬地，中央廣場，日本方面，遊行隊已行集合，待滿洲國方面之遊行隊到着，午后二時半頃一部分到中央廣場，時値暖和春風，編隊慶祝飛行機，飛至廣場上空，撒布五色慶祝之傳單，三時許後部始到，在三呼日滿兩國萬歲聲中，該盛大之遊行始告散會云

【又訊】當地奉天爲紀念今日之大典自午前十時，於城內故宮十王亭舉行盛大之祝賀式，式場中央交ㄨ大五色旗，象徵不易之國礎不稍微動，在定刻前參列者已超過數千，均現歡欣之色，於定刻十時驟然之式場，忽呈嚴肅之空氣矣。

首爲閻奉天市長，滿面歡欣而登壇，述開會之辭後，由趙民政廳長之手，於壯嚴國歌吹奏中，舉行國旗揭揚式，國旗飄揚於徐々春風中，無人不爲之歡喜，繼而省長，教育廳長，來賓滿面喜色，朗讀祝辞之聲，均爲之感激，滿場於極嚴肅之空氣中，午前十一時過，三呼滿洲國萬歲盛典告終，繼入祝賀宴。

【又電】全滿民衆所共待望之大典，於已來臨，是日奉天城內固勿論矣，即日站之家々戶，亦各高揭日滿兩國國旗，飄漾於春風之中，各大馬路着眼地方，更交叉高懸大日滿兩國國旗，民衆熙々通行其下，全市喜氣磅礡，有非禿筆所可形容者矣。

是日日站，日本方面曾由小學校四年生以上之男女各學校學生及各種團体，舉行慶祝持旗遊行。

午後一時半，全集於萩町忠靈塔旁，置樂隊於隊前，群衆各持日滿兩國小旗，且揮且行，由萩町向千代田通而西進，於稻葉町又折而出平安通，好整以暇，有如長蛇，歡聲振地，次更由平安通抵站前，向千代田通而東行，通春日町以達奉天神社前，最後乃集合於大和旅館前大廣場，一方於正午時分，滿洲國各團体之持旗遊行，亦由城內十王亭前出發，於同一時刻，由浪速通而西進，集合於大廣場，是時也旙大之大廣場，竟被日滿兩國旗波覆埋，轟然而響之花炮與空中數架飛機機聲，相酬應，且空中更有青藍紅白宣傳標語，由飛機如雪片撒下，此正象徵滿洲國建國以來之大觀。

最後由粟野□方事務所長發聲，三呼滿洲國萬歲，滿洲國方面更由閻奉天市長發聲三呼日本帝國萬歲，於是於午後二時許，此意義深長之游行群衆，於盛況之中，宣告終幕。

喜溢江垣
舉市如狂祝聖君

【齊々哈爾一日國通電】在世界史上可乘筆大書特書之一頁，同時可爲全滿三千萬民衆翹首以待之佳辰，業於春風蕩漾萬物昭蘇之季節惠然而來矣，是日朝有餘衆，千家萬戶均懸國旗，飛機數架翱翔空際，慶祝標語，電杆墻壁，觸目皆是，的是一番新氣象，令人雀躍三百矣。

官民合同之慶祝大會，與新京舉行監典同一時刻，於午前十時，假中學街日語專修學校運動場，盛大舉行，隊前爲軍樂隊，次爲江省陸軍各校學生及日滿官民凡二萬餘衆，開會如儀後，首由委員長致開會辭，嗣即國歌雅奏昇旗，一同向國旗行禮，並合唱國歌，次由慶祝大會會長張江省軍警備司令官登壇致式辭，一同向新京上空行遙拜禮，來賓圳有畑○團長，內田領事等，祝辭，末由張會長發聲，一同三呼皇帝陛下萬歲，聲撼天地，遙拜式既成，於十一時許更移於持旗遊行，各團体各學校樂聲悠揚旗影飄舞，蜿蜒長蛇，通行市中，有流水游龍之觀，一方且有商務會所主辦之高脚會，旱船等餘興，萬人空巷，熱鬧異常，而到處萬歲之歡聲雷動，益復象徵民心之歡忭如何矣，各劇場是日更一般公開，日本舞女之舉手舞，滿人之京劇，女學生之表演新劇等，致台下觀者萬頭攢動，眞所謂無立錐之地矣。

一方大會之撫血系更於市內各處施粥廠，施藥廠貧困者得濟如同霖，手舞足蹈，其喜更洋洋者矣。

是夜龍沙公園，更有大批學生，各市民團体不下五千餘人舉行提燈大會，花火飛舞，樂聲高鳴，出公園經永安大街，更向龍門大街而進發，市中宛如火海，一行於午後十時，集合於省公署前，萬歲三呼始各散去。

日本東京之慶祝大典
由滿洲國公使館舉辦
有遙拜式園遊會大晚餐會
參加甚衆歡欣遍於大東京

【東京一日發國通】萬民所翹望之三月一日溥儀皇帝登極大典，已光臨於吾人之眼前矣，是日也，東京滿洲國公使館，自丁公使以下全館員均面現異常喜悅之色，慶祝準備，早已完成，朝來公使館附近，市街之日滿國旗，隨朝風而飄揚，似象徵九千萬日本國民祝賀之意者，公使館，定於與新京行即位大典同時，舉行遙拜式，新帝陛下御弟溥傑殿下，皇后陛下，御弟潤麒殿下，軍裝楚楚，與伺候館員等，相互道賀，一方公使館南方廣場黎明以來即鳴放慶祝花火，點綴大東京之歡聲。

▲感激之遙拜式

未幾兩殿下以及丁公使以下，全館員，在京滿洲國官吏，滿洲中央銀行東京出張所，滿洲國協和會，滿洲國通信社，東京支局，各代表者滿洲國留學生，其他各齋禮服，威儀堂皇，集於公使館內，大廳式場正面，置溥儀皇帝皇后兩陛下玉照，與新京舉行登極大典同一之時刻，首由丁公使以滿腔感激之口調，述云「青年英邁之溥儀執政閣下，在萬民歡喜之中順天意行即位大典」嗣即向玉照行最敬禮，參列諸員一齊恭行拜禮，而遙拜式，於以式成，是日公使館午前受一般日滿人之祝賀，門前招待室中名片堆積如山。

▲盛大的園遊會

由本國接得即位大典告終電報之丁公使，立即以該旨通告外務省，及駐京各國大公使，丁公使又訪問陸海軍兩省，述得迎佳辰之感謝，欣喜語，更以公使之名寄，贈國幣二萬元，作爲恤兵費，公使館方面於午後三時至五時，邀與滿洲國建國關係最深之陸海軍人，各省官吏及駐京滿洲國關係團体代表者，新聞通信記者，在京外人記者，滿鐵以下及與滿洲國有關係之會社銀行幹部等千餘名在公使館開盛大的園遊會。

大晚餐會之盛況

入夜自七時，更假丸之內東京會館，由丁公使主辦之下，邀朝野名士五百名，張祝賀登極盛宴，到席者爲總理大臣以下各閣僚，樞密顧問官，貴衆兩院，各正副議長，陸海軍首腦部，憲法，制度調查關係學者，新聞通信，社長他政界財界各方面名士首由丁公使致詞後，齋藤首相代表九千萬國民，以壯重調述祝辞其次更有陸相拓相其他數位之祝辞演說，更一同起立由齋藤首相發聲三呼溥儀皇帝皇后兩陛下滿洲國萬歲，更由丁公使發聲三呼，日本天皇皇后兩陛下日本帝國萬歲賓主交驩，頗極一時之盛云。

自動車電車，以至馬車，悉佩帶各種彩飾，五光十色，燦爛奪目，並於市內數處繁華之大街，紮成紅紫綾大慶祝門，縱橫嵌綴美麗之裝飾，花電車相連現中舉〃執祭，

慶祝登極大典
歡騰震哈爾濱
提燈遊行蜿蜒如蛇
五十萬民衆大歡欣

【哈爾濱一日發國通】爲民衆待望之三月一日今日迎此佳日之大哈爾濱市之陽光輝耀於東方全市早漂滿歡喜之色，旭日懸於當空，美裝市民之容顏，亦浮欣然表情，行於街頭，而於市內，行人之步，於自然中一而被停止，而整理交通警官亦面孔，今日特別浮蕩愉快之色，往返之人叢中欣現歡喜，街市呈未曾有大慶祝之行進，沿街各戶飄揚五色旗幟，墻壁貼「慶祝大滿洲帝國」「讚王道大滿洲帝國」之標語，傳單，竟無隙地，約在十時白道裏公園之慶祝會場，放出花砲，轟轟者爆竹之音，振動寒災，正値爆音明朗，而飛機數架翻揚五色旗翔於市之上空，撒佈五色傳單，未幾天空散紙花，和以地上之喜悅，辦於人人頭上，男女學生手國旗之遊行，街爲之塞，復有饒有興趣之獅子，高蹻會等交錯，歡樂未已金烏西墜矣，斯時已入夜矣，沿街各戶慶祝電飾之彩燈，漸放光明五光十色目爲之炫，戲院全部爲民開放，而大會場址，亦有劇舞蹈等餘興，極呈熱鬧，提燈遊行之燈光，蜿蜒酷似長蛇，遊行於市中之夜，如斯大爾濱五十萬民衆，竟其未曾有之慶祝，其慶祝第一日之夜，於次第寒氣中而終矣。

郊祭御祭服
倣滿洲古代式

【新京一日國通電】受沿濱之三萬餘蒼生拜迎皇帝陛下龍顏微笑駕臨郊祭式場，所衣之龍服，領及袖爲石青色，兩肩前後，腰袵繡有金色龍，其他十二章，五色彩雲，八寶平水之鑑色長袍，前後兩肩五爪正面刺繡金龍，並配有日月萬壽之篆文字五色彩雲，石青色之竟服，衣邊爲黑色貂毛皮，御帽子頂上鑲以眞珠，並垂紅色緯頭，御質素乃倣滿洲古代樣式之極消楚御祭服，以極嚴肅之

舉行郊祭緣起
係遵從古代之祭禮
古唐虞時代即盛行

【新京一日國通電】御大典之當日，在皇宮勤民樓舉行御即位式前，新帝先於順天廣場所設之圜丘（天壇）執行郊祭儀式，郊祭者爲祭天之儀式，何謂郊祭者，即冬至於皇宮南郊祀天，夏至則於北部祀地也」，由在皇宮郊外舉行此壯嚴地天祭儀式，而名之者，在中國自古唐虞時代，此行事歷代王朝即舉行壯嚴盛大壯嚴儀式。

何故歷代王朝皆舉行此儀式耶，即在中國古時，以天爲宇宙之創造主，以蒼天或上帝爲宇宙之主宰神，此種思想自古留傳，天子爲受上帝之命，即天子位，代上帝協和萬邦，遂行統治蒼生之天命說，故歷代之天子皆即天位，尊天依天之命代上帝導蒼生於幸福，此乃天子對天之義務者，故舉行此壯嚴祭天儀式，以謝天恩而對天與蒼生求幸福，遠在堯舜時代，此行事在歲之二月，天子赴諸侯領地巡幸，後於五嶽中之最高之靈山，燃柴祭天，望山川以祭諸神，此事在書經之舜典上，有如左之記載，

「肆類上帝禮六宗望山川偏群神」

文中「類」字爲祀上帝之祭名南郊行之，非常例之祭，其儀式準於此，以名「類」也，「禋六宗」者，對之位尊神謹祀之意，祭時祭寒暑祭日祭月祭星祭水旱也，「望山川者」遙祭名山大川也，「偏群神」者，祭祀諸神之意也。

關於郊祭之起源，不詳，堯舜時代，如前記謂祭天之行事，然不曰郊祭，依廣治平畧郊祭亦周禮也，按周禮典，郊丘之祭典爲最大者云云。

歷代之王朝均提周禮，冬至於南部圜丘南面祭天神，夏至於北部方丘祭地祇，此古風儀式壯嚴盛大傳統的所行之，事史上均有所載，爲金，元，清等之外來民族，一度征服中國本土，其支配者即謂天子，遵從漢民族之文化，冬至，夏至，均舉行祭天地祇之儀式。

今對郊祭之武典模樣概述如下，先於皇居南郊象徵郊祭式場之天設一圜丘者即天壇。

皇帝於百官奉迎裏入於圜丘旁側之黃色幄舍，由掌禮官之奏請，及贊引官之先導於陪祀官直立間登天壇，南面而立，焚火而祭天神，立於祭壇前手捧玉帛，復定位後，再進祭壇於神前獻三爵之神酒，行拜天禮，再復定位，禮拜後受玉爵，授於奉醴官，如斯行送神之儀式，司玉官則捧玉退下祭壇，天子則行最後禮拜，亦退下祭壇，即於幄舍，於百官奉送裏歸還，然昔對於此儀式中，奏古樂，曾傳頌配以古雅舞蹈，舞而此次郊祭則僅採取奏樂，舞蹈之儀而已，關於郊祭之奏樂，漢武帝時，曾作有十九章，郊祀歌曲與樂府相同協設一律郎尉官，歷代王朝亦置協律郎官司掌奏樂，

慶祝滿洲帝國第一世皇帝即位

鐵道部課所長一同

株式會社 金福鐵路公司

東裕錢莊 首藤定

撫順炭販賣會社

大連市連鎖街京極通 明治洋行 臼杵伊三郎 電話二二一九二番

大阪商品之介紹 大阪商人案內 見本市貨樣集開催 關於大阪之商談（一切無手數料）
大阪貿易調査所 見次太郎 隋永先
事務所 大連市羽衣町一〇 輸入組合樓上 電話二二六一九番

大連市信濃町四四 日本橋藥局 藥劑師 福原勳雄 電話八三六二番 振替大連四九七番

營業目 鈔票、有價証券、公債、公司債券等之委託賣買
股份有限公司 德泰公司
取締役社長 山內貢
專務取締役 濱野榮一
本社 大連市山縣通五番地 電話代表六二六四
支店 奉天、京城、撫順、鞍山

南滿洲瓦斯株式會社 志村德三

福興商會 立石保福

復州礦業株式會社 小住善藏

滿鐵鐵道工場長 杉浦熊男

大連市信濃町十二番地 米山福造

大連市會議員有志（イロハ順）
今村貫一
石川良三郎
五十崎正大
若月太郎
亀澤福禎
高橋猪兎喜
高塚源一
田中宇市郎
恩田明
野彌一郎
馬邊
川米太郎
刈末喜

大連市大山通八十番地 滿洲電信電話株式會社 總裁 山內靜夫

大連連鎖商店廣小路通 膠皮製品 藥品雜貨 合資會社 大連洋行 電話六〇二五番 二二九三番

蘆田洋行 蘆田平治

各地新聞

新皇帝登極大典日 省垣祝賀之鄭重 全市商民舉行聯合游行

【奉天】市商會。以即位大典。奉天他方慶祝委員會議決。三月一日新帝登極大典。奉天各界聯合舉行慶祝。應由各商號派員參加。並懸旗三日誌慶等由。故於月廿五日。通告市內各家商號。每家派遣櫃夥一人。務於三月一日上午九時齊集該會。以便帶領遊行慶祝。並須於三月一二三等三日。各商號門首。須懸掛國旗誌慶。事關重典。萬勿延忽云云。

往滿日各軍政機關。以及新界答訪。以爲回拜之禮云云。

上元節與大典

【昂々溪】本邑商務會長王書元。於日前邀各商家會員及在會場討論三月一日大典。春節辦法。於舊曆正月十五日元宵節。懸燈結彩。秧歌。高脚。龍燈。旱船小車興會等餘。以資慶祝。

慶祝之規定。業經商會長張文選會議妥協。並當時邀請友邦機關參加。預製國旗數千。並組縣高蹻秧歌龍燈旱船提燈會等娛樂。以便屆期在本驛庫房南廣場中。舉行慶祝表演。刻正辦理一切云。

慶祝大典電文 一律減價

奉天城內電報局。頃接中央電政管理局令。於皇帝登極大典期間。爲便利利用電報者。及調和電報之普遍起見。於本月二十六日佈告。凡於大典期間。拍發向滿洲國元首。中央政府慶祝。或慶祝皇帝登極大典之電文。一律照尋常報價二分之一收費。規定於二月二十九日。至月末之日。爲減費期間。過期仍照常辦理云。

各機關職員等 賜餐地點

皇帝即位大典。奉天省公署。於三月一二三三日招待省內各機關職員。於省公署禮堂與階前。及警務廳講堂內。先後分別賜餐。其所規定之辦法。詳情已誌本報。茲於本二十七日。向各界發給招待狀及紅花標識。內書賜餐之地點。日期。及其程序。並通知參列官員。應注意服裝事項。按照規定。須着禮服。如無禮服者。得着整齊嚴肅之便服。以照鄭重云。

舉行敬老禮節 以資表彰

滿洲國帝制實施。對於各省之年高有德者。擬予以表彰。以昭皇恩之隆惠。奉天市年過八十歲之老者多名。已經市署選出宣佈。早誌本報。茲將該署舉行敬老禮節程序。覓誌於下。

擧行敬老禮節。先在禮堂上首。恭懸皇帝御像。旁張國旗。設筵席於禮堂正中。置招待員一人。導引員二人。贊禮官一人。屆時主（本機關官長）在官廳敬候。招待員候賓（老者）於大門外。賓入大門。導引官引入接待室。少息。招待員請主至禮堂。導引官引主出門迎賓鞠躬。賓答鞠躬。導引官引賓主同至禮堂中。贊禮官贊。「向御像國旗行三鞠躬禮」。禮畢。贊禮官贊「奏國歌」。賓主肅立。樂止。「賓主入席」。導引官引主坐正位。引賓東西相向坐。年齡高者居上。少者次之。賓主坐定進酒。贊禮官贊「乞言」主起。致詞。乞言（詞須簡單明意）。賓起。致言。（言必忠孝仁義之事或先編成誦之）主畢。主舉酒。請賓齊飲訖。賓主歸坐。進饌食次。賓主相談。主先詢民間疾苦之切於時事者。賓舉要以答。（答語或先編成誦之）語畢。主再舉酒屬賓同飲。乃隨意談話。飲食筵席過半時。贊禮官贊「奏海宇昇平樂」。樂止。少選筵席終時。主贈禮品。（即敬老紀念章）贊禮官贊「大賜福樂」樂止。宣告賓主退席。主先謝賓恩臨。然後賓謝主厚待。皆鞠躬。賓主辭。贊禮官贊。「送賓」導引官引賓退至門外。主送至門外。皆鞠躬。禮畢。

會計講習竣事 發給証書

【奉天】省公署民政廳。爲改革各縣會計。辦理及會計賬簿事項起見。前曾派員分赴各縣。召集縣署副參事官。總務科長及會計股長。實地開會計講習會等情。已誌前報。該項講習。刻下業已完竣。遂於日昨。特由該廳發給講習証書。予應講各員。以資考核。而便憑用云。

新任總務廳長 答拜各界

【奉天】新任總務廳長久米成夫。於本月廿五日由京來省。當晚於已站大和旅館。受全奉天日滿雙方各界首腦人物重大之歡迎。即於翌二十六日到廳視事會誌昨報。茲者久米廳長特於二十七日公暇之時。親

皇帝即位大典 籌委擬定程序

【彰武】縣公署。爲慶祝皇帝登極慶祝大典。特組委員會。各部人員如左。

委員長王縣長。副委員長韓田參事官。委員吳總務科長。劉警務局長。馬內務局長。陳財務局長。譚商務會長。鄭農務會長。小林指導官。山下指導官。堀越指導官。吳文書股長。袁庶務股長。馮會計股長。李田行政股長。王教育股長。劉徵警務股長。王司法股長。李收股長。徐理財股長。成實業股長。專賣署長。日本警察署長。朱荷長。

設備人員

宋緝私官。李秀石。周農務會長。成股長。

招待人員

吳科長。李股長。陳譯鄭會長。譚會長。杉山。

庶務人員

馬局長。白水屬官。馮股長。陳局長。

宴會進行維持會場秩序

小林指導官。中川先生。蒼督察員。史中隊長辦理。

慶祝程序（三月一日十一點鐘舉行）

一。振鈴入場。（會場在縣署）

鹽務緝私局長 榮陞熱河

【撫順】本縣鹽務緝私分局長。李冠五氏。少年英俊。作事明敏。對於應行事宜。無不認眞求是。公正無私。近奉上峰命令。調陞爲河省鹽務緝私局長。約不日即將束裝前往承赴任云。

爲慶祝登極大典 市民歡天喜地同辦秧歌 聲容之盛實爲空前未有

【撫順】本縣各機關。對於慶祝皇帝登極典禮。近已籌備就緒。同時各商戶。農民等。亦各家家戶戶。同辦秧歌。龍燈。旱船等種種遊藝。旗上大書慶祝登極大典等字樣。並於門前。高懸國旗。每日懸燈掛彩。鼓喧天。聲容之盛。實爲空前所未有。警備如斯。想屆時。定當有一番盛況云。

登極大典在即 籌備慶祝

【新台子】站外五區警察分所長姜英武。鑒及三月一日。執政登極大典在即。亟宜事先籌備慶祝一切。以免臨時無措。故於日昨。假該署警室。招集紳商各代表。協議慶祝一切事宜。首由分所長致開會詞。後經衆相繼討論。結果站外諸商決附站裏合併辦理。但站裏

大東門外火警

【奉天】大東邊門外。航空工廠。庶務課長馬屋原勝。於二十六日午後二時報告。總商會消防隊稱。院內東廂瓦房六間起火。該隊即趨車往救。遂即消滅。僅將六房々蓋折毀。其起火原因不明。火係起於中間屋內云云。

庸醫殺人判刑

【依蘭】本城醫生司馬然。藥死龔小胖一案。前經小胖之父龔文林。告訴於高檢廳。請求依法懲滅等情在案。茲經傳訊該醫生供稱。所開之方。係補中益氣湯。乃係雜藥亂投。檢察官檢驗藥案。並非益氣湯之加減。偵查終結。檢察官認定有犯罪事實。依法判處徒刑。提起公訴送審矣。

商工復興貸款 設監委會

【依蘭】縣公署頃奉省電。組織商工復興貸款監理委員分會。關縣長爲委員長。并委渥美明。石勝利。宮國璽。孫廷璽。趙漢章。閻振寰。和國幹。徐紹麒爲委員。實行監理貸款工作云。

縣署籌備慶賀 登極大典 學校提前開學

【依蘭】縣公署召集各界籌備慶賀登極大典十分忙碌。近奉省令。各學校於本月二十六日。提前開辦。業經教育局通知各校。屆期開學。以便參加慶祝典禮云耳。

禮）

八。來賓致祝詞

九。三呼皇帝陛下萬歲（正午）

十。撮影。

十一。（游行全体執旗游行高呼滿洲國萬歲皇帝萬歲）

十二。祝賀會。

二日賜餐

一。官民全体入場。

二、縣長致賜餐詞。

三。賜餐（入座後敬立三呼皇帝陛下萬歲）

四。致謝（向皇帝御像行三鞠躬禮）

三日游行（次序）

馬隊。步隊。砲隊。學生。各機關。民衆。

（游行地點十一點鐘齊集縣署出發）縣署。東門外。入南門。出北門。車站。入西門。至會場。閉會。」

機關放假

茲寬縣公署訓令。內容如下。案奉天省公署迴電內開。縣公署。奉民政部梗電。院令公佈。三月二三兩日。全國各官署。臨時放假。合電遵照。等因奉此。除分行外。合行令仰該局。遵照。切切此令云。

裁全縣自衛團

【岫巖】本縣宮文超縣長。阿部參事官。脇野副參事官。警務局岳菊山局長。野口定一。鈴木七之助指導官。因執政登極伊邇。將實行保甲制度。特將全縣自衛團。同時裁撤。將槍彈完全繳縣。刻已辦理結束云。

大典委員會 籌備就緒 郵局減輕郵費

【錦西】本縣組織之慶祝大典籌備委員會。成立多日。關於慶祝事項。經該會委員等。積極籌備。現已就緒。屆時當有一番盛況云。又三月一日。爲大典期。斯時郵費。格外減輕。連山郵局長趙書春。奉到管理局令。並發各種慶祝傳單。每封信三分以示優遇。而資紀念。趙局長奉令後。將各項傳單分送外。並在通衢黏貼。以示週知云。

電國務院籌備處 派代表參加慶祝

【九台】本縣大典慶祝籌備委員會。經谷縣長金聲。業主辦就緒。立俟屆期慶祝。茲該縣長又鑒於執政即位。當派專員等代表晉京慶祝。特先電聞於國務院即位大典籌備處。俾得是日代表往祝捷足。附錄電文曰。國務院即位大典籌備處鈞鑒。職縣擬派內務局長陳禮權。稅捐局總務課長陳夷伯。士紳楊志成等三員。九台縣長谷金聲叩云。

賜餐程序

三月一日。執政登極大典之辰。經本縣長谷金聲氏。爲祝隆重之盛儀計。特召各界首腦成立委員會舉辦大典。始於今念六日已均籌備妥貼。擬遵命進行辦理賜餐等程序擧定。遂擇要錄倒。

一。定於是日午後一時振鈴賜餐者入場就席。

二。賜宴地址設於商會議場。

三。經主辦者報告開餐。

四。經主辦者倡導齊聲三呼萬歲。

五。約計受餐者二百四十餘員名一律餐畢再爲表名詳誌一切。

秧歌預演

本邑商會長崔子香。糧業會長孫明珍二公。爲點綴大典熱鬧計。遂分別操太平歌二夥。服裝頭面均是自被齊整。昨在商會院演習幾場乃止。於本午後均爲上裝。預演由站南大街走一趟旋回下處解散。當經主辦者崔孫二公叮嚀。大家明日早來會扮演。因是新帝萬壽之辰。縣公署函召各首腦早到。行慶祝禮儀。囑二夥秧歌點綴娛樂之興趣也。

社會事業聯合會 大典中獎勵有功者

【黑山】縣公署昨奉到奉天社會事業聯合會。函開略謂。案奉中央社會事業聯合會。籌備委員訓令。查我國建國爲日尙淺。庶政待舉。本立國精神。建設王道樂土。則社會事業誠屬一日不可忽視者也。且社會事業非有一班民衆之理解與熱心之援助。及一致之協力。難期建全發達。本會有鑑及此。對於社會事業有功勞者擬表彰。以資鼓勵。擬定社會事業功勞者。表彰暫行規則。隨令頒發。仰該會從速核實調查。各該省城市縣此種功勞者。限於本年二月十五以前。一齊彙送到會。以資改核表彰。除分行外。合亟檢發規則一份。令仰遵照要。切切此令。昨聞該署已令各警察分署。速將該管境內士民及團体對於社會有功勞素著者。按照規則事項。切實調查。即日具報以便獎勵勿延云云。

參加登極大典 司令官赴京

【龍江】警備司令官張文鑄氏。爲參加三月一日皇帝登極大典。於昨晚二十三日午後十時。由洮昂路赴新京。參於大典。隨行者。爲張蔭二股長。及房秘書。同期約定三月七日始能到江云。

協會施捨棉衣

【龍江】駐齊哈爾協和會事務局長大羽氏。以登極大典。及建國紀念慶祝在即。特令勞工會長關筱儀氏。購備棉衣數百套。以備大典之期。捨給勞工。現關君與衣莊商定價款。開始工做。定期完畢。協和會當局。勞工會長。如是之關心民瘼。視民如傷。我江省貧民兆福不淺云。

全省縣長會議 改三月中旬

【安東】本埠縣公署消息。奉天省長近以春令爲刷新各縣地方之行政。並爲以鞏固本年省內之治安。特定於三月下旬召開全省縣長會議。並飭令各縣。先期呈報意見。以便屆時提出討論。其經過情形。已誌本報。茲聞該署確息。三月下旬招開縣長會議一案。現省署爲提前舉行。特改於三月十日以後。在省會議。各縣長便於三月十日以前。到省報到云。

登極大典准許 燃放炸炮

【安東】市警廳前於春節期內。鑒於地方治安鞏固。已入太平狀況。逢此新年。況又值我新皇帝登極大典期日。爲慶祝燈節及賀大典起見。特准民衆任意燃放炸炮。以三日爲限自二十七日起。至二十九日止。過期仍照舊禁止云。

春節安然度過 佈上元防務

【安東】市警廳白廳長。於本年春節期間。對於地方防務。施行特別認眞。以致春節安然度過。民衆太平辭歲。地方安堵如常。不能不歸功於警察防範佈置之週密也。茲聞該廳長。現已春節將過而燈節又至。況又値皇帝登極大典之期。關於市內治安。尤應妥善警備。以防發生不幸事件。爰經計議施行節防計。自二十六日起。至二十九日止云。

頒發畫片

於月之廿四日經第一署警士。呈到本分社萬民臚歡及帝出乎震等畫片多份。囑懸衙要壁上。以警醒民衆們。熟悉滿洲國是人民樂園。百業復興不受甚麼軍閥壓迫。是以遵命逐一照懸於壁云。

平田旅團長 惠濟貧黎

【黑山】本邑世界紅卍字會。於昨廢曆元旦吉日。有錦縣日軍混成第十四旅平田旅團長宣傳班。爲救濟無告貧民起見。送於該會洋面二十包袋。該會代爲施放。昨聞該會分給貧民每人平均二觔外。特爲愼重會警計。並請指導部派員監放。以昭公允。是領面之貧民。攤街塞途。大有山陰道上之概。領面貧黎莫不感德云。」

愛善會頒大典旗幟

人類愛善會。本邑支部長王奉鎮。刻以恭逢皇帝即位。大典之辰在即。薄海臚歡普天同慶。凡我滿洲國民衆。均應歡欣鼓舞。同申慶祝。以昭隆重。茲經支部長王君刻已已通知各職會員等。蒞會熱烈籌備祝賀。屆時擧行遙拜。用爲衷誠慶祝。而該支部。昨由人類愛善會。亞細亞本部頒到。最美麗萬歲旗兩面。備爲新皇即位之日。揭揚於支部門首。併全体人員攝影。以資慶祝。而体永久紀念以云。

大典中進行事宜 協和會講演帝制眞諦

【海城】滿洲國協和會。現以執政即位大典期將屆。擬乘此時期。藉資宣傳滿洲國王道政治。施行帝制之眞意。故訂於明二十八日。假山東會館。乘演戲之便。由鞍山辦事處及海城分會。各長員等。講演宣傳。以資民衆。澈底明瞭云。

◇擧行敬老會◇

縣公署。前奉省令。爲於執政即位大典期間。同時舉行敬老會。及今二十七日。特通令縣境各村公所。凡所轄境內。如有八十歲以上者。德行素著之老叟。須由各村長。請至縣內。以便屆時。擧行敬老云。

◇榜任務地點◇

縣教育局。現以大典將屆開校。各學期間於是當今二十七日。特張榜牌示。各職教員等。任務之村屯。以便遵期到校云。

◇安設國旗杆◇

縣教育局。前奉省教育廳令。爲規定安設國旗竿。及懸掛國旗。應行注意事項。仰飭所屬各校。遵照辦理。及今二十六日。已由縣通飭縣境各校。一体遵照云。

岫界匪患 友軍澈底討伐

【海城】近據確訊。岫界盤踞之匪首天德。北國。曹國十。任福祥等。率黨羽三百餘名。在岫界一帶竄擾。業經日滿軍警。一再痛剿。但彼等時滿時合。終未肅清。於是大石橋友軍守備隊。擬澈底討伐。以絕根株。昨曾由海徵傭大車二十餘輛。已於今二十七日滿載軍需品。由友軍百餘名。率同開赴岫岩。以資掃蕩殘匪云。

大石橋警署 捉獲匪犯

【海城】大石橋警察署麗偵探。昨曾協同四區自衛團十餘名。在營界董家堡子村。一捉獲匪犯四名。現已帶橋訊究云。

慶祝大典籌備忙 高搭彩樓彩棚懸供御影聖位 擧辦高脚秧歌商民踴躍參加

【卡倫】滿洲建國。瞬及三。外賴善鄰援助。掃淸群氛。國基日臻鞏固。地方日見安謐。以故四民樂業。上下臚歡。感受皇恩浩蕩。愛戴無極。我皇帝上膺天命。下順人心。於三月一日。爲登極即位之辰。全國官民。於皇恩普被之下。勢必感發至誠。舉辦各種娛樂藉表慶祝之忱。聞該鎭商會長兼保長孫秀泉。及警察署長穆剛泉氏二公。老成幹練。有守有爲。平素對於分內職務。既已矢勤矢慎。此次奉令辦理保甲。尤能積極進行。在此大典期間。除將地方一切警備事宜佈置周密以免發生不測外。尤能抽暇召集部屬。及該鎭商民。擧辦高脚秧歌。以表普天同慶。田野歡呼之忱。茲將該鎭籌備慶祝大典事項。詳誌如下。

日前招開籌備慶祝大典會議。當場表決。由孫會長主辦。並議決高搭彩棚。擧辦高脚秧歌。至步以卅人爲限。業已指派部屬員司。分頭籌備一切。

一。指派西安甲長魏連科。士紳高樹滋二人。担任籌備彩棚彩棚。恭請御影聖位。及翻內一切佈置點綴。以壯觀瞻適宜爲度。

二。指派西安甲長森振林劉富二人。担任高脚秧歌之人選。並指導演唱之節目姿勢。以合於主旨興趣。不涉淫猥爲主。

三。指派西安甲長劉玉志担任購置高脚秧歌一切應用衣服物品及保管發放之責。

四。指派本街紳民徐鵬程王子卿二人担任管理高脚秧歌街遊行演唱秩序。以不相凌侮及鬥毆爲宗旨。

五。指派西安甲長兼團長担任街內防務及維持秩序。

六。指派商會會計員吳紹武担任臨時收支款項賬目。以不浪費及苛收爲宗旨。

七。商會文牘主任王慶昌。担任撰擬大典時一切祝詞歌詞以及各種標語。

以上各員各負責任。均分頭進行。其臨時慶祝情形。必有一番偉大盛況再爲誌之。

恢復第五師範 視學轉任校長

【吉林】依蘭縣吉林省立第五師範學校。事變後停辦。茲經教育廳請准恢復。特經委任該廳視學劉緒宗爲校長。前往開辦云。

請褒獎節婦孝女

【吉林】永吉縣近查有節婦李劉氏徐史氏等。均孀居有年。撫孤安貧。又孝女吳閨方。列具孝親事實。一併報省。請予轉部褒獎云。

慶祝滿洲帝國第一任皇帝即位

雙盛泰 錢莊 油房
岩城町
主人 高學志
錢莊電話 四七 三七 六七 三四
油房電話 五五八五番

東昌祥
大連監部通
總理 馬洪聲
電話 三四 三八 〇一 五八番

永豐裕錢莊
大連市岩代町
經理 徐仁堂
電話 五六 五一 二二 八一番

大華祥煤油百貨行公司
總行 大連市新起街四九 電話總賬房用長二一八九八、二二六八二號
總分行 奉天市商埠地西邊門外五五 滿長電話四〇九〇號
辦事處 哈爾濱、吉林、新京、四平街、錦州、安東、
總理 王壽堂 經理 王占一
專務取締役 王景惠

壽民藥房
大連監部通
主人 謝泗泉
電話二二〇七四番

益興德
大連
主人 段紀五
電話五二六四

大美公司
大美煤油汽油機器油燃料油馬達油一般潤滑諸礦油及各種內外用帶橡皮一般製品交託包辦經理保氣業各種麥油及自行車諸國際輸出入貿易汽車用百貨雜屬品類
GENERALOIL TRADING (L P) CO
駐連 DAIREN OFFICE
73 OKUMACHI DAIREN CHINA
總理 楊雲生
大連市奧町七三番地
TELNO 電話 長2 1786 倉庫用 8975
電略 Ceatoo（ゼネラル）

每星期三、五出版　第一〇七期

(歡迎短篇作品)

多走一家

羅塞

三九天的早晨、空氣是那麼冷、把初升的太陽都凍得紅々的、像警察局門上的紅燈掛在東方的天邊上、却放不出光來、大街上舖舖着尙未十分結成冰質的雪、拉貨的小夥計們、都屈着背曳着笨重的拖貨車、咯吱咯吱的在雪的馬路上滑動着、突突的汽車、也都帶上了鐵鍊子嘩啦嘩啦的在大街上來回的鑽、

「多走一家吧！沒有零錢、」從公司的門扉送出來這麼句話、

「唉！誰都說多走一家、我走了好幾家了、連一毛系票都沒要到手呢！」滿臉堆着給生活所迫成的皺紋的花子阿福、兩隻彷彿含着淚的眼睛、帶有一種希冀的神情、隔着玻璃的門向屋裏探望着說、他身子不住的打着冷噤、「發財的掌櫃的：可憐可憐我這上年紀的窮人吧！咳！好冷的天哪：」

「去吧！別在這里嚷々唧々的、你等到多暫、沒有零錢不也是白饒？」

「咳！發財的人多暫也不會有零錢、可是誰有零錢呢？……」花子阿福嘴裏嘟噥着躲開了信達公司的門口、他灣着身子哆々嗦々的向馬路的那邊走去、手裏還提着一個小的鐵桶、當他正走到馬路的當間、砰的一聲汽車飛了過去、腦汁流在雪地上、像豆腐腦兒似的、白色的地毯印上了紅色的花、鬼知道、世上又少了一個窮人

著着黃軍服的交通警察、持着棒子走過來罵道：「媽個巴子的、眞會赶、晚死一會兒不得啦、該死的花子、」

當人力車夫過這屍首時、都說了聲：「哦！又碰死了一個、娘個×的、大街上也走不的人了、汽車、三天兩頭的要碰死人！」

別後幻想

飛波

外面的北風、忽々的颳得窗戶的破玻璃「化拉」「化拉」的亂響、殘黃代白色的夕陽已落在西山的後面、在這黑幽々的宿舍一間書齋內、坐在一個四條腿亂活的椅子上、正個的身休伏在那書桌上、兩隻沒有血色的枯手捧着一個千斤重的頭、眼窩裏的淚珠一對一雙的落在一本英語書上、的確也不是愁書不會念、也不是不會講、是想起了蓮妹、看不見她底的儷影而悲傷、越悲傷是越………想起了別前的一幕境況、

滿電影院的觀客、這院內一點燈光無有、對面望不見人的面目、只有幾條白色的電光射上前邊的幕上、開演了「飄零」、我們坐在池座從前數第四排櫈子上、我底身邊左邊是我底弟々、右邊是我愛的蓮妹、

……一幕々演過、忽然滿院子的燈一齊的亮、休息五分、買糖的、口吻中喊着、「天津蘿蔔！青菓呀！香蕉糖啊！」接着小孩們全跑到他的跟前、「買糖！」「買蘿蔔」「買……」這淸靜的電影院子當時成了蜜蜂窩、也聽不出來說的是些甚麼話、我便到便所去小便去了出便所我底眼直的射在蓮妹々底身前、誰知她正望着我呢！她那電光的眼珠、確把我底眼撞回、一步步的走近櫈子前坐下的以後、她便問我說、「哥哥你幾時回R埠呢！」我便答「還有一天就得走的了！」妹々：」「哥々你不好再住幾天再走嗎？」「不行的」我答、「怎麼不行呢？蓮妹々問「一、是父母不許可、二、是學校不許可、三、………」「哥々呀！你走了……」她

這句話我最後沒有聽眞」、看她的眼淚已充滿了眼窩、就要流下來、這時我的心哪！已碎了、魂哪！已飛了、肉休呀！已醉了、她底正個的身子一歪、便躺在我底懷裏、也不顧別人訕笑、也不管別人注目、燈滅了此後、仍就接着演下去了、她也不動、兹是在我底懷裏的甕着、我底一隻手擁着她底腰部、一隻手扶摸着她裏髮、這時正演到了秀貞死的以前情況、最後說出了一句話：「一個人失掉了愛、比失掉了生命還要……」我還未看完、蓮妹、她便招呼我「哥々：給我一個吻吧！」於是我便與她接了個很長時間的吻、同復原狀以後！她便緊々的握着我要枯的手、哭泣起來了、弄的我是實在的莫明其妙、便驚異的問她哭的緣故、她便答「哥々：我們別後！」哭的越發的痛苦、驚的我底心弦「噗咚々々」的跳起來我便也流下淚來、問她「別！後怎麼的啦？」她答「我們別後幾時再能相逢呢？哥々呀！我永愛的哥々……」事情是這樣的一幕過去：過去的呀！再不可回想、一回想、這是苦腦便要降臨到眼前、凄凉的小星閃閃的撞動、北風仍就吹個不停、

兹了、眼已花了、心已卒了……
……

——一九三四「迷夢」
投自響濤文藝社

今朝

續五

秋雨兒瀟瀟、
秋意兒寥寥、
楓葉醉、
綠枝枯、
這是我愛人離別我的今朝！凄涼的今朝喲！
走了我可愛的人兒！
走了我可愛的人兒、今朝轉變了寂寞兒悄悄、
沒有人兒和我歡笑、
沒有人兒安慰我的煩惱、
這棲涼的今朝、
可愛的人兒她離別我了！
× ×
秋葉兒飄飄、
秋風兒悲嘯、
醉葉葬埋了青春的窈窕！
凄風枯損了幾許芳艷花！
愛人喲！你不知道嗎？
紅顏命薄而易老！
侍至花殘看不見妳的窈窕！
荒壙野塚便是你我的目標、
一切喲！便算完了、
趁今朝你還年青、
我還沒有老！
北風快不要久離我了！
我底腦已陣在今朝你離別我獨自去了、

小品文

嗶子

近年來可以說是小品文盛行的時代、因爲盛行所以加以研究的人也不少、結論也有種々、看不起牠的人當然也是有的那不消說、定是善於做大品文的人了、漢朝的王充著「論衡」八十五篇、可稱一部大書、每篇文辭、也很繁富他在「自紀」中說寡言無多」而華文無寡、爲世用者、百篇無害、不爲用者、一章無補、如皆爲用、則多者爲上、少者爲下、累積千金、比於一百、孰爲富者、蓋文多勝寡、財寡愈貧、世無一卷吾有百篇、人無一字、吾有萬言、孰者爲賢」、這幾句話、已判定了大品文和小品文的優劣、今日的批評家、實在很可以引用一番的、

不過、王充是站　作者的立場說話的、凡作者、總喜歡作品多、文章長、因爲這可以証明他的天才之偉大、學問之淵博、正如「累積千金」之可以炫富、然而、論起用途來、浪擲千金、未必勝於善用百金、同樣、洋洋的大文、未必勝於短々的小品、博士買驢、書劵三紙、不見驢字、播爲笑談、足見大文章也有無用武之地之時、而小品文、有時却有很大的効果、

我可以舉出一個例來、前幾天的報紙上、有這樣一則新聞、

「粤省今冬奇寒、廿芋等收成、大受損礙、道有餓殍貧民之無寒衣者、至感痛苦、廣州曾降雪、此爲稀有事羅浮山現積雪數寸、景色殊佳」、

這雖只寥々六十餘字、但是非常明白、非常自然地指出現代社會矛盾、在同一個冬天、一部分人因無寒衣至感痛苦、而另一分部人、則因積數寸、覺得「景色殊」佳同時又指出了現代的某一種人有着兩個靈魂、一個靈魂使他回頭去欣賞雪景、但這不是社會主義者的有意的宣傳、而不過是一個新聞記者的寫實、他的寫此六十餘字、只忠實地報告一個消息、并非有意批評社會、然而、在無意之間、這個社會的眞相、被他分明地暴露出來了、

倘有大才的文豪、洋洋灑々地做一篇萬言的現代社會不平論來、我想對於讀者效果、未必會比那六十字更大些、而且我們還常々看到許多文章、因爲要做得長、便轉彎曲曲的說來說去、又而不自覺地說得自相矛盾、使讀者看不出一個所以然、

因此、我以爲文章的好壞、與大小實在沒有關係、王充的話、應改爲「爲世用者、一章無害、不爲用者、百篇無補」

姑娘

——獻給一小時的友誼××——

雨田

姑娘！別了
烏色的烟帶去了我含淚的面、
和柔波的心、
止息了腦的洶湧、
是那麼神速那麼快！
× × ×
姑娘！天知道、
我的心是在戀你、
但、時代的不允、
我不敢企圖、愛的榮桀、
從我頭頂一滴一滴………流、
× × ×
姑娘！山不斷的青、
水不斷的流、雲不斷的飄………
將來的期望不無？
只待鐘、一秒一秒的挪！
× × ×
姑娘！聽！
我的心是在跳着、
血流是那麼的利害、
紡車兒轉動、
一圈一圈………

一九三四、二、八晨於瀋水旅次、

雲姑

郝讓先

多年不見的雲姑、昨天不意見到、
滿臉黃瘦、怎沒見她當年那桃花腮笑、
是誰摧殘了她？
連那晶瑩眸子、也失去顧盼俏、
× × × ×
多年不見的雲姑、昨天不意見到、
遍体骸斷、怎沒見她當年那柳腰苗條、
是誰蹂躪了她？
連那纖纖玉手、也枯如霜後草、
× × × ×
多年不見的雲姑、昨天不意見到、
出言拙鄙、怎沒見她當年那談鋒微妙、
是誰感染了她？
連那純潔心腴、也蔽上汚濁藥、
× × × ×
多年不見的雲姑、昨天不意見到、
子果滿前、怎沒見她當年那一身輕佻、
是誰糟塌了她、
連那無上童貞、也付諸東流漂、

雲姑是我幼年東鄰的一個小女孩子、比我大三四歲、兩小無猜、時常在一塊玩耍、那知別後廿載、音問杳然、昨天她忽來到我家、携兒挈子、已成一個黃臉婆兒、我見了之後、不禁憶及當年、便作了這詩、工拙未計、眞使編輯先生和讀者諸位見笑、

一九三四、一月、作、

寄

秋逵

送呵、送不盡的征途、
訴呵、訴不完的凄語、
他只是戀戀着
戀々着這血紅的天際、
碧澄澄的霞波、
時時的閃爍、
記得麼？
去年的今日我與你
………………
奔在槍音中、
走在炮大裏、
如今我又在故里地徘徊
不確見我摯愛的你、

一九三四、一、十五、

可否在明朝回來？
度這可愛的美景良宵！
——脫稿澗葉社——

罪與醉

盲棻

出了監獄的罪人、
出了飯館的醉人、
你犯罪了、
你喝醉了、
醉人作罪人、
脫離罪人又作醉人、
醉人！罪人！
你把醉去換罪、
你把新生換了舊罪、
你把新醉換了舊生、
新醉！舊罪！
你們化一座古城、
把我們監住了

一月十一日出獄之日

雪野

悅然

靜寂的蒼野、
加上了旅人之悲愁、
潔淨的白雪、
遮住了孤家之鄙陋：
寒風！寒風！
您能加上我們的煩惱與苦悶
更能刺激我們前途的奮鬥！
殘痕！殘痕！
你能使我們痛苦與醉倒、
又能鼓動我們將來的發憤、

一九三四、一、二七、於一六社

慶祝滿洲帝國第一世皇帝即位

大連市
福順厚 油房 銀號 代理店 木廠
經理 曲子源
代表電話七一四一

大連市
政記輪船有限公司
總理 張本政
代表電話四一四一

大連市
福順義銀號
主人 龐睦堂
電話 六四五七 五七二一 六二三一二 二二四二四番 二二〇四〇
西崗電話 三五一八 二二五七二番 二二四二五

大連市
天興福第一油房
主人 邵愼亭
電話 四六五三 四八三五

大連愛宕町
大連錢鈔取引人組合
組合長 赤塚彌太郎
副組合長 劉仙洲 任紹南
電話六三二五番

大連沙河口
東部商民會
正會長 趙成德
副會長 王震東 大史丹五
電話九五七二番

大連東亞佛教會
會長
柳成名 徐香圃 孫子傑 劉祥致 邢順亭 張潤山 惠仕昇 王寶春
同賀
大連市得勝街九番地
電話 二二四一六番

關東洲小賣所組合
電話 三四八三番

新興俱樂部 營業請負公司
經理 **梁煥有**

毛織物
綿織物
各種交織品
婦人小供服地雜貨

八千代モスリン着尺
尚美友仙
國冨セル
繪鳥浴衣地
ゴルフオルレアン服地
三馬頭
壽老騎鹿
りボン美人
琴美人
靜安寺

萬

株式會社
伊藤萬商店
大阪市東區本町
內地部
輸出部

輸出部
主要商品

梅蘭芳標各種印花貨
廻龍閣標各種花標
名誉標各種綿毛斯
風車美人標各種毛布
雙義士標各種素沖毛布
雲童子標各種染色貢呢
筍童子標各種人造毛葛
小孩標紅洋布

內地部
主要商品

ビリケン印富士絹友禪
黃菊綿毛斯
桔梗絹無地
風車純毛英練
グローリー印毛斯綸着尺
鈴蘭印人絹友禪
キューピータオル
無地綿布各種
名誉印毛斯綸捺染友禪
金龍判名誉判色無地毛斯綸
婦人小供服地
既製品各種雜貨
（備有商報希望者函索即寄）

K.Y.

株式會社
田村駒商店
輸出部
內地部

大日本大阪安土町

每星期四出版 第二期

棺材裡的人

蔚然

明天七月廿八了、天如降火一般、正是因好多日未下雨、下午、太陽遲々不肯去、在那低着頭如中了槍彈的兵士之桃樹的滿身上、放着曜眼如燃燒的克陶秀母的白光、

眞熱眞熱、

這S村是個不通大都的、漁村、海草蓋的房子、面臨東大海、海邊便是一條大道、

海裏有三四小島、都是禿禿光光、沒有一科草、現在、海水已被日光晒成了平面、滿街雞犬全無、不用說是人、靜灼々的無聲、只有肚皮久不沾水的船杆尖上、挑着爛旗在直條々的晒着日頭、一道深黑的影橫在亂及射的沙灘上、

噹——

一陣鑼聲、在村的南頭響出、愈響愈近、從張家大門跑出兩個小孩、探々頭、後又跑回去了、

噹—噹—

這時街上人如小雞搶食般的集滿、在這些人們之中、獨顯着女人是特色、黑臉搽着白粉、紅袍綠裙、全徵着這漁村的不開化、奇形的美麗、都在喁々講着什麼、

呀—四個人抬着一口白皮棺材、前面一個沒牙的老頭打着、熱々鬧々的跟着一群亂跳的光臂的小孩、

噹噹——向北抬下去、

「這—誰怎的……?」一個二十啦歲的少婦、拖着一條浪腔、向一個瘸腿的老婆、

「你不知道?那不是耿二愣的丫頭麼?耿二愣這遭說嘴?眞丟人、缺八輩子德的!李把頭也跑了、還不……」

再往下聽已不知說些麼、

只聽得哈哈一陣笑、都像水圈似的散開了、

瘸腿的老婆、一步一歪的眼瞅着進了大院、咯噔大門緊閉、敬德秦窮把着、

街、如戰後的破巷、人跡杳然、

樹兒還低着頭——灘上的黑影不見得變換位置、

這一後、每有人談話、便會聽到這一段、

——一九三三重抄散文之一——

讀丁玲的「自殺日記」後

漢郎

丁玲女士失踪後、文學家爲她作傳、書舖的老板們爲她搜集、忙的不已樂乎、眞所謂「人在無譽人去著名」的實現了、在幾年前固然能毀無見她的幾篇短篇小說、率多是初期的作品、亦少有人注目、除去謝冰心魏冰瑩女作家外、確是也尋不出一位出色的作品、於是、女作家之缺貨可見一般、丁玲女士就在這時期露出頭角、便成一九三三年文學界的幸運兒、我們的文壇就我所知道的玉俠、吳秀雲、令哲、敏影、諸女士外再也不能寫出來、祗於她們的作品好壞、除去評過玉俠的詩外、永久也沒有工夫來寫她們、究竟她們的殺力缺乏、確使我發生不老少的疑惑、丁玲過去的作品、我所知道的只有韋護、母親、兩部這篇自殺日記、是從朋友手掠來的、胡亂的將它看完、隨手粘來、或可有補於沈寂的我們文壇也未可知、惟望海內讀者、示教爲盼、

自殺日記原是一部短篇小說集、內中有自殺日記一篇便以她爲名、

潛來了客的月夜——這篇作品取材於極平常身邊瑣事、她與胡也頻結婚後的片斷的紀述、表現她結婚後的心情、同時間寫出小家庭生活之單調淸淡寂寥、她的動筆極爲簡練動人幽默風熱「屈人、本是無理的事我們呢、只單々爲了不顧在我們生活中又滲進一個無從相投洽的生人來麻煩着我們……」這樣筆法很少得的、

這篇自殺日記、我以爲不見得怎樣好的作品、直述法、消極性太重、痛世呻吟、主要乃寫一個女人莫得着她所心愛的他、便發生厭世自殺、天地間還有比愛大的東西吧!背景也不適合現代、只好說是過去的作品吧!

慶雲里中的一間小房裏、是一篇描寫娼妓生活的活圖畫、寫女人愛錢的心理、更爲親切露骨、雖然沒有什麼肉麻的地方、然而要是出於女作家之手筆、確也有點性的經驗、我看過以後幾乎不相信是出於她的手、

過年一篇是本書捉住時代的作品、技巧上之成功固不用說、其佈局的妥當、背景洽合、均適於現代的社會、我們知道、時代的文壇如果稍爲加以考察、則一切的作家不外乎兩種類:一種是進行曲的號手、另一種便是埋葬的歌曲、此篇作品是屬於前一種、進步的警世的、是舊家的惡現象反映、新家庭的引導者、其描寫兒童心理細膩柔詳如老舍手作之「小五的生日」不相上下、使人在五里霧中、得見光亮之星、由兒童的心理得知過年是那麼一會事「小齒要發憤讀書、要爭氣、但她又懂得要眞這樣地、媽一定會罵她的、說她胡塗、所以她又隱忍着磕下第二個頭去、是給舅々舅媽拜年、舅媽說:「恭喜你呵!」她簡直不知什麼意思、」由舅父的尊嚴得人生的黑暗—「從吳家外婆起、到頂小的意妹誰都要來、不來的是瞧不起舅々、舅々就要罵人……」富人的架子從瞧不起、就要罵人裏、蘊藏着不少的辣味、其外祖妹的母親姑息子女、亦足以驚醒世人—「說是爲什麼她一人單獨不上學、也是因爲捨不得離開媽的、關係、……」世間捨不得離媽的子女、不知就誤了多少的寶貴光陰、

歲暮是寫兩個女子過年的情況、同時兩人（魂影、佩芳）同愛一個男人、似乎就像張恨水所著之落霞孤鶩中的如玉和落霞同愛江秋鶩一般的故事、表現女人猜忌心、下筆簡鍊的很、初步學短篇小說者正宜取法、

最末一篇小火輪上、藝術教養之深厚、作風之老練、筆者不覺由人引已、未嘗不痛心痛首自已的作品、故事是一個女子受男子的欺騙而引起社會糸洛、流於一個無依無業的女子、看其情形、好像以自已作背景

總讀這部小說集、大体是描寫自身的境遇不幸、由自已的孤獨、就沈湎於悲哀的深坑裏、不時的露出感傷的情調、潛來了客的夜月、過年、最爲出色、歲暮、小火輪上次之、自殺日記呻吟性太重、反正丁玲之藝術上的成功、細膩暗示的動筆、不愧爲現代的一位作家、是合於現代最新的創作法、不可隕滅、惜乎這位女作家遭下不幸的惡運、不知何日又得讀她的新作品、噫噓、嗚呼、

一九三四二月二十三日、夏家河子

沙灘（續）

島魂

楊世元坐在船頭上挾着一個銅元買一盒的老虎牌香烟、不時的向口裏呑吸、從口裏吐出來的烟一卷一卷的繞升與那初秋淸涼的曦氣打混合、鬱鬱沈々升向天空、於是代窮人出了一口氣、老五迷迷着兩隻眼、兩手好像滿不在乎的樣子、吱々、呀呀、搖搖着櫓櫓笑向世元說:「世元哥、天氣很好呵!我們眞有福氣、富人能享着這樣的景緻麼?昨天我和張三在六號鬧了一個熱鬧、她媽的反正這樣的時代、我們怎麼不赶快快樂呢、我還從鴻興泉燒鍋、給你帶回來一瓶燒酒、你嘗々滋味怎麼樣呢?」說着便一手扶櫓、一手從後脚跟下、摸出一瓶燒酒、搖幌兩下子又擱於原處、楊世元斜着眼望了一望、然後伸了一伸懶腰、打了一聲嘆氣、說、「我這樣受家庭累的人、有什麼快樂之日呢、無非是朝不顧夕的混年月、昨天喝了一頓酒、老婆孩子一天沒吃飯、我怎麼還快樂呢、別扯了、你瞧!北天起了一層黑雲、當心點!要風吧!」說着便從西北天山頭處黑壓壓的一片黑雲漸々湧上來、繼續着一陣冷風掠過海面、漁船搖擺々々顚簸一起兒、船身順風走向東南、老五裝着不在乎的樣子、使勁搬動櫓櫓、船頭便濺了些浪花、說、「秋天的風不一忽兒是必須住的、」老五裝模裝樣着、「在浪頭處不是一片礁麼?老五小心着、」楊世元着急的說、

「不要慌、隨浪滾、那邊是流道、我們可安然的被流拖過、」老五硬着頭皮鎖一鎖精神、浪花洶湧、礁石澎湃、湍流打旋、反花反朶、將這小船像握在它的手心一般、教它死、它不敢生、教它生它便生、這時候的楊世元和老五、面如白紙身如棉花、早把生死二字忘於腦後了、什麼喝燒酒、逛窰子、什麼………。

（三）

小船好容易脫出險道的流水、又漂於深海的浪窩裏、有時浪起如山高、則船隨之而騰起、有時浪落如深淵、則船隨之而墮入深坑、一高一低顚簸着、隨浪去也!風總是這樣的吹個不休、流也急、浪也起、小船呀、那兒是你的歸宿呢?老五歡喜似的說:「那不是一個島子麼?當心些、把舵舉微歪一歪、使它向島衝湧上去、用搶灘的辦法吧!」

不一忽兒將近海島時、楊世元忽發現在船頭的前面有暗礁、

「老五、那是暗礁呀!」

還沒有等着老五聽見、他的口裏一個呀字剛一出口、只聽霹雷般的一聲、船與暗礁相衝、將在前面的老五馬上摔于浪旋窩中、翻了幾次浪花、楊世元死牢牢的抱住一塊破船板、死也不放鬆、什麼老五、整個他的心被恐慌占去、顧也顧不得只好自逃生命、游泳渚捉一個小礁、上帝施下的神力、風小浪平、方掙扎於荒島上、暑微奪一奪神、摸一摸腦袋、「哎呀!我的媽々、腦袋還沒掉呢、幸虧我會浮水、若不然的話、早已經魚腹裏嘔糞啦!」喘了一口粗氣、

「她媽的老五、平常的時候、我時常叫他學浮水、他不聽我的話、她媽的、完了吧!」（未完）

災禍

秦唱

和辭的春神飄舞開輕薄的雙翅、整個的宇宙、是屬於它的美羽下、溫順的降服着春神的施愛大地煥然改換一副從冰窖僵臥着的蒼老衰顏、從新的嫩脆起來、尤其這時是暮冬、出名的桃李三月!淸溪村、俗負春景勝名的這所在更添換了新的色彩、在嚴冬、何等溫暖、房簷的冰條打著雨點、埋在棉絮圈里的老者探頭走到街上、也決不及這風是活躍的春天、春的天、三月天、就像柳絮一樣淸白、輕盈、聰明天像少女的衣衫、那里就去、都是這樣的美麗、淸溪村戶口雖沒有詳細的統計、然而照舊有的戶數、和新的佃戶流門戶兩方加以猜度、大抵不下三百七八十、帶多角形的長方形、是該村的鳥瞰、由西北而東南、宛延蛇蜿著壹道淸溪河、這是該村負勝名的主眼目、淸麗帶冷味的河水、日夜不息的潺々的流着、從村北至村南、有壹道渡河的本橋、長看去倒有里餘、遠遠望去、輕嫩的陽光下、碧綠的水面上、壹座長橋悠然的架着、淡暗的橋影揣在水面、兩岸的柳提、把軟柔的枝條垂下、在陶醉着這蕭人的春之懷、淺綠的嫩葉、足能象徵春的精靈、被暖風颳着搖曳了!純白的鴨群、游泳在柳陰下、往々把黃金色的嘴角鑽進水里、然後又刮々的叫着、堤邊、是淸溪村浣紗場、穿火紅短衫的姑娘群、都齊集在溪畔浣衣、她們的趣話、像在濃霧里憧憬着的、

沿河而上、有近幾年來纔開化的新城、似經過了壹次甚麼革命、洗除掉舊老的面孔、刷上壹層科學文明的粉脂、星期日、和這難得的春天、好潤的老爺伴着太々、玩譜公子抱着小姐、划起上白漆的小船、輕捷的游到淸溪河垂釣、或玩春、更提高了它的聲價、百花繚亂、萬景爭鮮、村南村北、各家花園牆角、開遍了醉人的桃李、沒有無情的東風吹凋、燦然爛漫的桃花、和後園的精潔如雪的梨花、麻醉色噴香氣的杏李、都緩亂的爭拂一時了!朝起、在春天、淸溪村容易掛起一張霧、嫩的霧影、里頭有喧噪的鳥兒和孩子農人肩着鋤犁、酒店的圈兒幹措起、拾糞夫緊步的跑調、更像幽明的神都、使人們迷在霧影里、

村北靠淸溪河的部份、屋舍莊嚴、整潔、素樸的壹家、是誰都會曉得、聞其名立時又會悚然起敬的張家、在財產上、在能幹上、在權勢上、張家都能安然的獨把牛耳、正屋帶古風、油漆剝落的屋柱、被媒烟熏黑的窗格、都能顯出當年的華麗、正屋高懸的匾額、兩廂的古舊、院落的消沉氣、更叫人想到往昔的繁榮、不過張家現下更不是日暮窮途、藉了先祖餘蔭、和全家奮勵的結果、（未完）

銀燕 小詩集

昨

昨日、
遇着我童年的舉友、
「你怎樣?」問我、
「我就這樣!」

忽

白々的帆、

盼

倚在紫霞抱着的島邊、
忽、忽的想起這一篇、
燕翅啟々如醉如癡、
穿花復穿簾、
我獨坐兹!—
盼—盼—盼!

碎

昨夜雪裏歸來、
憶起五年前………
頃刻—心塊如浮冰般破碎、

樂

風兒香而歡的吹來、
池邊柳兒樂壞、
纖手搭在愁人肩、

逝

旋浪在脚下衝轉、
我在巖頭望天、
天上海鷗長嘆、
逝去了—夕陽帶去了童年!

親

故鄉之山、
故鄉之川、
酒盃裏
愈看愈愛愈親!

猫

貓舐着鼻兒卧在我的膝上、
午後的陽光滿吻在紙窗、
耳聽爆竹心發慌!

人

芳草伴人又復春、
春風芳草年年有、
人、一陣—一陣!

去

「東望望春春可憐」、
春呦!你來乘興來、
你去—
花落人墜淚!

晨

晨起立池畔、
蓮錢水上漂、
小雀戲頻語
「你來了麼、癡人?」

看

「請看今日之城中!」
行尸走肉、
陰雨迷濛、
酒臭血腥、

夜

夜坐S海濱龍?
聽漁人的噫話、
倏—一道星流、

鮮嫩的櫻花

吠影

鮮嫩的櫻花、
被東風吹得滴滴、
誰、有誰不平呢?

◎ ◎ ◎

暖陽照在籬角、
碧葱從地裏爬起、
雞、將她隨意啄亂、

青春隨夕風蕩去、
哀怨從晚潮中生來、
酒精般的愛呢?

◎ ◎ ◎

鮮嫩的櫻花、
籬角的暖陽、
青春—隨夕風、蕩去蕩去矣!

—一九三四、二、二五、抄舊作—

慶祝滿洲帝國第一世皇帝即位

大連火曜會員

石本憲治　市川健吉　入江正太郎　林博太郎　八田嘉明　原田光次郎　長谷川吉次　羽田公司　西一雄　奥田千之　小川順之助　小倉鐸二　和田敬三　渡部重吉　河本大作　貝瀨謹吾　田邊敏行　田村羊三　高柳保太郎　谷川善次郎　竹中政一　武部治右衛門　高田友吉　田所耕耘　十河信二　築島信司　根橋禎二　中村謙介　中澤正治

（イロハ順）

中西敏憲　村上義一　村井啓太郎　村井啓次郎　村田愨磨　瓜谷長造　山西恒郎　山崎元幹　山口啓三　山內靜夫　楊井勇三　增田義男　藤根壽吉　古澤丈作　藤田臣直　福本順三郎　藤井崇治　藤本實　古田廉三郎　伍堂卓雄　小林和介　寺田甫次郎　阿部重兵衛　相生由太郎　佐藤至誠　佐藤應次郎　櫻內辰郎　白濱多次郎　斯波忠三郎　杉野耕三郎

經濟

美元標準復活後 標金價較賤原因

四項理由並無其他確實根據

【上海一日電】因美元復活後、標金新付之較賤等情、已曾屢誌前報、茲更將其詳細另錄如次、以供參考、

按美元爲標準之標金四月期新付爲九百三十六元、收盤九百四十一元九角、然係按匯兌所計算者。五月期按美元算定（四月期標金之結算爲四月末日、五月期匯兌、若按現下之金融狀態、於五月一日可以規定）若按交易所規定之一條爲三百四十五美元、五月期付以美元三十五弗二分一買、即爲九百七十四元六角五分、市場上之實際計算每條爲三百四十三元九角一分、即九百六十八元七角六分、雖係已經決定、然日前之收盤價爲六百四十一元、其間之差爲三十六元八角六分、對此一般人多有不了解者、茲錄其理由如次、

一、至次卯期未隔約一月者、

二、停市中因大條續漲而交易者與匯兌同樣 觀測其將必低落者、

三、近乎千元時、是以誘一般人之賣出、

四、因向來至七百元時、卯利至十五元以上、若千元 則卯利必更擴大、

即本諸上述等情、此外並無何等正確的根據、

滿洲炭礦株式會社法

第一條　政府爲開發並統制國內石炭礦業設立滿洲炭礦株式會社

第二條　滿洲炭礦株式會社爲股份有限公司以經營關於石炭之採掘及販賣事業爲目的

滿洲炭礦株式會社得經實業部總長認可經營前項事業之附帶業務

第三條　滿洲炭礦株式會社設本店於新京

第四條　滿洲炭礦株式會社資本總額定爲一千六百萬圓

第五條　滿洲炭礦株式會社股份爲記名式每股金額定爲五十圓

第六條　滿洲炭礦株式會社股票非經會社之同意不得轉讓於他人

第七條　政府得以石炭礦業權或其他關於石炭礦業之財產作爲出資之標的

第八條　滿洲炭礦株式會社各股東每股有一表決權

第九條　滿洲炭礦株式會社設理事長副理事長各一人理事六人以內及監事四人以內

第十條　理事長代表滿洲炭礦株式會社總理其業務

理事長有事故時由副理事長執行其職務

理事長及副理事均有事故時理事中之一人執行理事長職務

副理事長輔佐理事長掌理滿洲炭礦株式會社業務

理　輔佐理事長及副理事長掌理滿洲炭礦株式會社業務

監事監査滿洲炭礦株式會社業務

第十一條　理事長副理事長理事及監事由股東會選任之

理事長副理事長理事任期爲三年監事任期爲二年

第十二條　理事長副理事非經實業部總長許可無論用何種名義不得從事他項業務

第十三條　實業部總長認爲有必要時得隨時令滿洲炭礦株式會社報告其業務或財產之狀況或派員檢査

第十四條　實業部總長關於滿洲炭礦株式會社業務得發監督上所必要之命令

第十五條　實業部總長關於滿洲炭礦株式會社業務爲謀增進公益並統制石炭事業計得發必要之命令

第十六條　滿洲炭礦株式會社應議每營業年度擬定事業計畫預先呈經實業部總長認可

第十七條　理事長副理事長理事監事任即解任、章程之變更、利益金之處分、社債之募集、合併並解散之決議非經實業部總長認可不發生效力

第十八業　滿洲炭礦株式會社非經實業部總長認可不得受石炭礦業之讓與或受其經營之委託

第十九條　滿洲炭礦業株式會社非經實業部總長認可不得將其所有之重要財產轉讓或供担保

第二十條　滿洲炭礦株式會社非經實業部總長認可不得廢止或休止其事業之全部或一部並不得委託其經營

第二十一條　實業部總長對於滿洲炭礦株式會社之決議認爲有違反法令或立程或有害公益時得撤銷其決議

實業部總長對於滿洲炭礦株式會社理事長副理事長理事或監事之行爲認爲有違反章程或有害公益時得解任之理事長副理事長理事或監事違反實業部總長命令時亦同

附則

第二十二條　本令自公布日施行

第二十三條　政府任命設立委員令處理關於設立滿洲炭礦株式會社一切事務

第二十四條　設立委員應擬具章程呈經實業部總長認可

第二十五條　股份總數募足時設立委員應即向各認股人使之照繳股欵前項股欵繳足時建立委員應即召集創立會

第二十六條　設立委員完結滿洲炭礦株式會社設立登記後應即將其事務移交理事長

蚌埠綢布業 益形衰落

【蚌埠特訊】蚌埠自二十年大水災後、各種商業、咸呈不景氣狀況、而綢布兩業、亦未能例外、全市經營綢緞兼售布疋者二十三家、專營布業者三十一家、去年因農村破產、經濟恐慌人民購買力薄弱、門市益形淸淡、就各店槪況而論、較諸二十年營業減少十之四五、比二十一年減少十之二三、交據向綢布業公會調査該兩業衰落原因不外下列六種、玆分述如次、

綢緞本吾國之特產、品質優美、爲任何國產所不及、凡具愛國心者、當然樂於服用、無如一般要人及時髦之輩、類皆傾向歐化、喜服西裝、其衣料多購用外國毛呢等貨、而綢緞反被唾棄不用此營業衰落原因之一、

各國出產布呢、因世界經濟恐慌貨物日益過剩勢必以低廉之價、向中國市場傾銷、返觀我國以手拉脚踏機織成之綢布、焉能與各國之科學化最精良機器製造之貨物相抗衡、彼成本旣輕、貨色亦美、國人爲經濟起見、多樂購外貨、不用國產、此營業衰落原因之二、

年來人造絲日見發達、因成本低廉、多用之織製綢布以仰合社會喜貴賤㷖厭、故愛新之心理購者祇顧目前之美觀新奇、不計貨物之鬆軟脆弱、而眞正國產絲織品、每尺至少在一元以上者而人造尺絲物品每尺不過三角至五六角之譜、兩相比較價格懸殊、無怪人造絲織品充斥市面、而國產綢緞、幾無人過問此營業衰落原因之三、

國產綢緞、成本較重、花樣顏色、日新月異、往往上半年購辦之貨、下半年即不適合顧客心理、勢必另辦新式貨物、新陳相因、貨架堆積如山、所有資本、盡爲過剩之陳貨所佔住、蓋商人不患資本之短少、最患金融之不能活動尤患貨物之長久積存而不易脫售、凡資力能服綢緞之人、不在貨價之高低、能合意則購之、陳貨愈多、虧折愈大、此間業緞布者、大多數感受此種痛苦、此營業衰落原因之四、

滿鐵奉天管內之 二月中旬末存貨

【奉天一日電】滿鐵奉天管內二月中旬末存貨五萬五千七百六十砘、與前年同期比、增加一萬一千七十八砘、其內容如左、

特產類	二九、三八〇砘
木材	三、二〇〇
薪炭	一三〇
麥粉	二四〇
綿絲布	二一〇
麻袋	三〇
其他	二二、五七〇
計	五五、七六〇砘

日下旬貿易入超

日本二月下旬對外貿易如左、輸入五千七百拾萬六千元、輸出五千五百八十二萬五千元、入超一百二拾八萬一千元、

鎭平銀交割額

【安東一日電】安東取引所二十八日期、鎭平銀之交割額十萬八千兩、標準值一千六百十七元、金額十七萬四千六百三十六元、與前比減少十四萬九千百六十四元、

交	原田	二萬二千
	儲蓄	二萬四千
	恒順隆	三萬三千
	其他	二萬九千
受	藤本	三萬一千
	協豐	七萬一千
	其他	六千

滿鐵沿線之 取引所問題

滿洲沿線之取引所、有奉天新京開原四平街公主嶺等五處信託會社、亦隨之有五處、爲滿鐵傍系會社、其發達如左（單位千元）計奉天資本五〇〇、交股五〇〇、滿鐵所有股份比例百分之五〇、開原資本二、〇〇〇、交股八七五滿鐵股率百分之三、五、四平街資本五〇〇、交股一二五、滿鐵股率百分之五〇、公主街資本九〇〇交股二七五、滿鐵有股百分之五〇、新京資本一、〇〇〇、交股一五〇、滿鐵股率百分之五一、四此種會社乃大戰中及戰後興旺時代所濫設者、以市面蕭條時代、乃同時遞行衰微更變前、受中國壓迫、衰頹陷於極底、事變後、事實上錢鈔交易絕跡、該會社殆半期中無一日開場、形成閑散、已失存在之意義、因在興旺時積存巨額之後程、雖在此休業狀態、而擁有社員、能繼續相當薪水、股東已有高唱淸算之議論、特以係根據法令所設立者、非俟關東廳決定取引所政策、不能解散、去年以特部爲中心、協議對全滿取引所政策、大槪內定方針、不必要者淘汰之、加以滿鐵樹立開放傍系會社之股份、近將發表具体案、更迅速確定五個取引所信託之必要、八木監査役赴京、要求各方諒解、谷川監理課長、更於十九日午後託關東廳當局徵詢將來引所方針、並說明滿鐵之方針、俾伸求諒解、因關東廳目下內務局長在京、未得最後結議然關東廳方面、亦認爲有淘汰之必要、至特務部、原已贊成淘汰、如此多年懸案、有一舉解決之希望、又滿鐵方針、與關東廳爲並行性質滿鐵主張廢止開原四平街公主嶺三取引所信託會社、新京雖同少取引物然係首都、奉天則爲南滿商工業之中心有擬存置之、而助成發達之形勢云、

錢鈔交割額

二月二十八日期大連錢鈔交割額百六十一萬、標準值百二十一元九角、金額百九十六萬二千五百九十圓、減少一百五十萬七百三十元、

三菱	五〇萬
福和盛	三一萬
山本	一八萬
儲蓄	一二萬
外十七家	五〇萬
蓄儲	三二萬
益發合	三二萬
東裕	一三萬
山田	一二萬
山本	一二萬
外十八家	七三萬

滿鐵鐵道收入 二月中旬減收

二月中旬滿鐵鐵道收入如左、客車收入三十七萬二千九十四元、貨車收入三百一萬六千八百五十二元、雜收入八萬二千三十七元、計三百四十七萬九百八十三元、與前旬比、客車收入九萬七千三十三元、貨車收入六十四萬一千四百四十四元、雜收入六千六百九十五元、均各減收、

慶祝滿洲帝國第一世皇帝即位

奉天 滿蒙毛織株式會社 常務取締役 椎名義雄

奉天 株式會社 滿毛百貨店 專務取締役 遠藤眞一

奉天 東亞勸業株式會社

南滿洲電氣株式會社 奉天支店

奉天富士町八番地 中東貿易合資會社 電話 日長 二〇二五番 滿 四四五九番

於萬斯年 鴨綠江採木公司敬祝

新京地方事務所 荒木章

吉長吉敦鐵路局

酒井淸兵衛

國際運輸株式會社 新京支店 支店長 蓼沼泰一

南滿洲電氣株式會社 新京支店

國際運輸株式會社 營口支店 支店長 浦島榮吉

營口販賣事務所 所長 衛藤亥吉

營口水道電氣株式會社 社長 今井榮量 取締役兼支配人 松本員男

四洮鐵路局

奉天浪速通 機械及工具材料品 合名會社 藤田洋行

安東地方事務所 關屋悌藏

撫順東三番通 土木建築業 鑄物鐵工業 田中廣告

安東驛前通 日出製材所 日出燐寸製軸匣所 日出防腐合資會社 和田賢太郎

大滿洲帝國新法令（續）

勅令第八號

恩赦令

第一條　大赦特赦減刑及復權均依本令所定

第二條　大赦以勅令定明犯罪種類行之

第三條　大赦除另有規定者外凡經大赦之犯罪均有左列之效力

一、已受刑之論知者其論知對於將來喪失其效力

二、未受刑之論知者其公訴權及自訴權消滅

第四條　特赦對於已受刑之論知之特定人行之

第五條　特赦免除刑之執行但有特別情形者得對於將來令喪失刑之論知效力

第六條　減刑對於已受刑之論知者以勅令定明犯罪或刑之種類行之或對於已刑之論知之特定人行之

第七條　依勅令之減刑除另有規定者外對於將外變更其刑對於特定人之減刑減輕刑之執行但有特別情形者得變更其刑

第八條　對於已受緩刑之論知者得實行令喪失刑之論知效力之特赦或變更刑之減刑又得與其減刑同時縮短緩刑期間

第九條　復權對於因受刑之論知依法令所定喪失資格或被停止資格者或已受褫奪公權之論知者以勅令定明其條件行之又對於特定人行之但刑之執行未經完畢者或未經免除執行者不在此限

第十條　復權對於將來回復資格

第十一條　根據刑之論知之已成效果不因大赦特赦減刑或復權而變更之

第十二條　特赦或對於特定人之減刑或復權依司法部大臣之呈請由國務總理大臣上奏之

第十三條　與爲刑之論知之法院同一管轄區域檢察廳之長官或受刑人所在之監獄之長官得呈請司法部大臣轉請特赦或對於特定人之減刑監獄之長官爲前項之呈請時應經與爲刑之論知之法院同一管轄區域檢察廳之長官

第十四條　特赦或減刑之呈請書應附具左列文件

一　判決之繕本或節本

二　刑期計算書

三　關於犯罪情狀本人性行受刑中之行狀將來之生計及其他可資參考事項之調查文件

第十五條　與爲刑之論知之法院同一管轄區域檢察廳之長官得呈請司法部大臣轉請對於特定人之復權復權之呈請非在刑之執行畢或已經免除執行後不得爲之

第十六條　復權之呈請書應附具左列文件

一、判決之繕本或節本

二、證明刑之執行完畢或已經免除執行之文件

三、刑之執行完畢或已經免除執行後本人之行狀現在及將來之生計及其他可資參考事項之調查文件

第十七條　特赦減刑或復權經裁可時國務總理大臣將特赦狀減刑狀或復權狀送交司法部大臣轉送與爲刑之論知之法院同一管轄區域檢察廳之長官發給本人

第十八條　實行大赦特赦減刑或復權時應由爲刑之論知之法院同一管轄區域檢察廳之長官於判決原本中載明其事由

第十九條　本令中司法部大臣之職務關於在軍法會審受刑之論知者由軍政部大臣執行之檢察廳之長官職務由爲刑之論知之軍法會審軍法官執行之

附則

第二十條　本令自康德元年三月一日施行

第二十一條　未經編入地方法院或地方檢察廳管轄區域之縣及其他地方關於適用本令其掌理司法事務官者視爲法院其掌理檢察事務官吏中資深者視爲檢察廳之長官

勅令第九號

大赦令

第一條　凡在康德元年三月一日前所犯之罪除左列各罪不准赦免外均予大赦

一、刑法第一百二十一條第二項之罪

二、刑法第二百四十條第六項之罪

三、刑法第二百四十二條第一項之罪

四、刑法第二百八十三條第一項及第二項之罪

五、刑法第二百八十四條第一項之罪

六、刑法第二百八十五條第一項之罪

七、刑法第二百九十六條之罪

八、刑法第二百九十八條之罪

九、刑法第三百四十五條之罪

十、刑法第三百四十六條第一項第二項及第三項之罪

十一、刑法第三百四十八條第一項之罪

十二、刑法第三百四十九條及第三百五十條之罪

十三、刑法第三百五十二條及第三百五十三條之罪

十四、刑法第三百七十二條之罪

十五、陸海空軍刑法第十六條第一款及第二款之罪

十五、陸海空軍刑法第十六條至第廿條之罪

十七、陸海空軍刑法第十六條第一款第二款及第十七條至第廿條之未遂罪

十八、陸海空軍刑法第卅二條至第卅五條之罪

十九、陸海空軍刑法第五十九條之罪

廿、陸海空軍刑法第七十七條第一項之罪

廿一、陸海空軍刑法第八十三條及第八十四條之罪

廿二、陸海空軍刑法第九十七條至第九十七條之罪

廿三、陸海空軍刑法第一百零二條之罪

廿四、暫行懲治叛徒法第一條至第九條之罪

廿五、暫行懲治盜匪法第一條至第三條之罪

廿六、與前各款所列之罪有同一性質之舊法之罪

第二條　關於併合論罪依刑法第七十條之規定定其所應執行之刑時其併合論罪中有前條所列之罪者不予大赦

第三條　依大同元年教令第十六號大赦令而經大赦者其後犯罪時不予大赦

附則

本令自康德元年三月一日施行

勅令第十號

減刑令

第一條　凡在　年三月一日前已受刑之論知而其刑在執行前緩刑中執行中執行停止中或假釋中者依本令減輕其刑但規定避其執行者不在此限

第二條　死刑減爲廿年有徒刑

第三條　無期徒刑減爲十二年有期徒刑

第四條　有期徒刑減輕刑期二分之一但刑之執行業經開始而其刑之執行已超過刑期二分之一者以已執行之期間爲其刑期前項本文之計算一月爲二十日之零月數棄之

第五條　舊法之刑比照刑法列刑之例減輕之

第六條　行減刑之罪限於左之各罪

一、刑法第二百八十二條第一項之罪

二、刑法第二百八十四條第一項之罪

三、刑法第二百八十五條第一項之罪

四、刑法第二百九十六條之罪

五、刑法第二百九十八條之罪

六、刑法第三百四十六條第一項及第二項之罪

七、刑法第三百四十八條第一項之罪

八、陸海空軍刑法第十六條第一款第二款及第十七條至第二十條之未遂罪

九、陸海空軍刑法第三十四條之罪

十、陸海空軍刑法第七十七條第一項之罪

十一、陸海空軍刑法第八十三條之罪

十二、陸海空軍刑法第九十五條第二款及第三款之罪

十三、陸海空軍刑法第九十六條第二款後段及第三款

十四、暫行懲治盜匪法第一條第二項後段之罪

十五、與前各款所列之罪有同一性質之舊法之罪

第七條　關於併合論罪之刑依刑法第七十條定其所應執行之刑其併合論罪中有左依列各款之者不予減刑

一、刑法第一百二十一條第一項之罪

二、刑法第二百四十條第六項之罪

三、刑法第二百八十三條第一項及第二項之罪

四、刑法第三百四十五條之罪

五、刑法第三百四十六條第三項之罪

六、刑法第三百四十九條之罪

七、刑法第三百五十條之罪

八、刑法第三百五十二條下第三百五十三條之罪

九、刑法第三百七十二條之罪

十、陸海空軍刑法第十六條第一款及第二款之罪

十一、陸海空軍刑法第十七條至第二十條之罪

十二、陸海空軍刑法第三十三條之罪

十三、陸海空軍刑法第三十五條之罪

十四、海空軍刑法第五十九條之罪

十五、陸海空軍刑法第八十四條之罪

十六、陸海空軍刑法第九十七條之罪

十七、陸海空軍刑法第九十五條第一款之罪

十八、陸海空軍刑法第九十六條第一款及第二款前段之罪

十九、暫行懲治叛徒法第一條至第九條之罪

二十、暫行懲治盜匪法第一條第一項第二項前段第二條第三條之罪

二十一、與前各款所列之罪有同一性質之舊法之罪

觸犯前項所列罪名之行爲而同時觸犯前項所列名或係爲前條所列罪之方法或結果時亦同

前項、

第八條　依大同元年教令第十六號大赦令經大赦者其後犯第六條所列之罪時不予減刑

附則

本令自康德元年三月一日施行

勅令第十一號

關於大同元年三月一日以後法令之規定中修正之件

大同元年三月一日以後法令之規定中「執政」改爲「皇帝」、「教令」改爲「勅令」、「教書」改爲「詔書」、「國務總理」「各部總長」及「興安總長」之名稱均改爲「國務總理大臣」「各部大臣」及「興安總署長官」

附則

本令自康德元年三月一日施行

勅令第十二號

修正人權保障法前文之件

大同元年教令第二號人權保障法前文修正如左

統治滿洲帝國之皇帝除戰時或非常事變時外準據本法之各條保障人民之自由權利並定其義務決罔有懲

附則

本令自康德元年三月一日施行

勅令第十三號

參議府會議規程中修正之件

大同元年教令第十八號參議府會議規程中修正如左

一、第六條中「須呈請執政蒞臨」改爲「須奏請皇帝親臨」

二、第十七條中「提呈執政」改爲「上奏皇帝」

附則

本令自康德元年三月一日施行

勅令第十四號

國務院各部官制中修正之件

大同元年教令第五十號國務院各部官制第二條中「軍令」刪除之

附則

本令自康德元年三月一日施行

勅令第十五號

法制局官制中修正之件

大同元年教令第八號法制局官制中第一條修正如左

第一條　法制局隷屬於國務院掌管左開事項

一、法律案勅令案及院令案之起草及審查

二、條約批准書之審查

三、關於法令意見之陳述

四、詔書勅書法律勅令及院令原本之保管

五、各國法律制度之調查及研究

附則

本令自康德元年三月一日施行

勅令第十六號

廢止關於軍令中之變通規則之件

大同元年教令第二十號關於軍令中之變通規則廢止之

附則

本令自康德元年三月一日施行

勅令第十七號

廢止逆産處理法之件

大同元年教令第三十六號逆産處理法廢止之

附則

本令自康德元年三月一日施行

勅令第十八號

廢止逆産處理委員會官制之件

大同元年教令第三十七號逆産處理委員會官制廢止之

附則

本令自康德元年三月一日施行

勅令第十九號

大典紀念章條例

第一條　大典昭垂設紀念章

第二條　紀念章之圖式如左

章　銀製質圓形、徑三十五粍、表面輪廓內中央上部鑄出金色蘭花紋章、其下部鑄出銀色「帝出乎震」四字、其兩旁鑄出雙鳳相對之圖、裏面中央鑄出「大典紀念章」右旁鑄出「康德元年」左旁鑄出「三月一日」均係銀色文字

環　銀製質圓形

綬　織成幅三十七粍紅白黑藍之五色直柳條

形狀　如另圖

紀念章以綬佩於左襟

第三條　紀念章對於左列人員綬與之

一　奉召參列大典人員

二　關與大典事務及伴隨大典之要務人員

三　其他由國務總理大臣所指定之人員

第四條　紀念章限於本人終身佩帶之其子孫得保存之

第五條　有應授與紀念章之審格在授與前已死亡者得交付該家長保存之

附則

本令自康德元年三月一日施行

軍令

軍令第一號

關於軍令之件

第一條　關於軍之統率經勅裁之規定爲軍令

第二條　軍令須公示者附上諭公佈之

前項之上諭御署後鈐用御璽由軍政部大臣署明年月日副署之其與國務有關連者會同國務總理大臣副署之

第三條　軍令以政府公報公布之其原本由軍政部保管之

第四條　軍令除另定有施行日期者外即刻施行

附則

本令自康德元年三一日施行

檳城勤勞兄弟們

稱其精力恢復由於服用

韋廉士醫生紅色補丸

林石生君玉照

「我們應該服點補品充補一年所耗之精力」是乃家庭此刻之常談當然你們辛苦一年是值得這麽一補的但要知道補品効力偉大而又穩妥可靠者首推韋廉士醫生紅色補丸此丸一入人身便成潔淨稠紅之血液有此血液流佈血管則腦强胃健力足神充恢復康强意中事矣南洋檳城義福街廿八號閩籍泉州華僑林君石生石福兩個兄弟們來書可爲個中證例之一茲錄其書於下林君石生書云「予因過勞身體大壞精神疲倦飲食不思各藥無效乃從友勸試服韋廉士醫生紅色補丸諸症漸減續服數瓶精神頓增體力壯旺今已十分康健矣感感」林君石福書云「鄙因勞傷身體虛弱作事易倦飲食少進後知家兄係服韋廉士醫生紅色補丸而得康健乃亦服之果然體重漸益體力漸增服不數瓶得健如昔故深佩此丸之良效也」

林石福君玉照

韋廉士醫生紅色補丸補血健腦馳名環宇五十有年統治諸虛百損胃呆肌瘦未老先衰夜不能眠各種痛瘋腦疼以及婦科各症如尊處無從購買此丸可向上海江西路四五一號韋廉士醫生藥局函購每瓶一元五角六瓶八元郵費不取

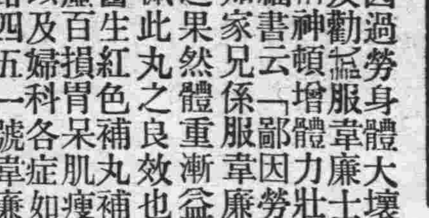

敝局廿三年之月份牌繪當陽單騎救生之圖佈景設色盡極美妙現已開始照常奉送凡有韋廉士醫生紅色補丸包上之藍圓牌兩個者均可寄來掉換此月份牌一張四個兩張餘類推但所存不多以速爲妙

吸煙喉患

爽適有效之治法

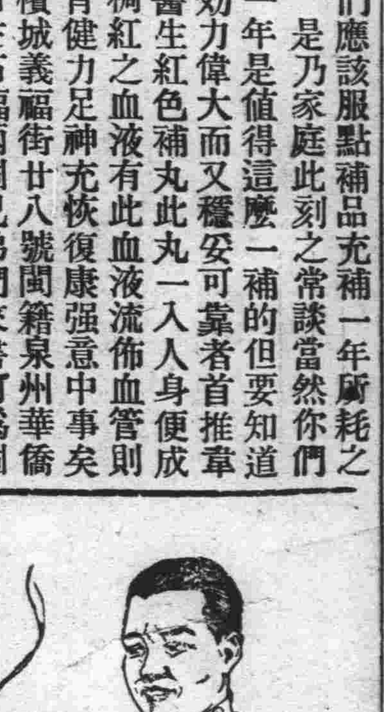

吸烟過度每易發生喉膜炎腫而起疼痛是謂之吸烟喉患治之之藥韋廉士吸入止咳片爲最爽適最有效此藥片美味之藥氣立能寧炎止痛片在口中緩緩鎔化即發出防腐止痛之芬芳氣體入鼻觀下咽喉氣管而達于肺此外其固體治療成分復隨唾液緩流入喉另奏良效且此片在口自能不想吸烟以免重患故凡吸烟者應常備此片含之俾精神振發免吸烟過度防喉胸病症各藥房均有出售每瓶大洋一元或直向上海江西路四五一號韋廉士醫生藥局購備每瓶一元二角郵費免收一切信件可由奉天和記洋行轉上海韋廉士醫生藥局

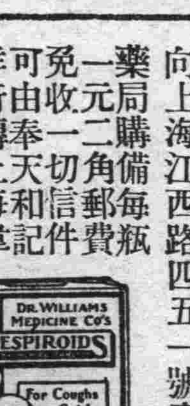

味の素

（味之素）

傳教庖厨

某家厨役、日常做菜不大好味、主人不愛吃家飯新夫人入閣之後、傳教她在女學堂修得烹調法、吗厨役照弄此法、以後作何種菜、必加少許味の素、都得調成鮮美、果然主人能够每頓愛吃家飯咯。

(C-369)

昨日本市民衆 慶祝大典盛況紀
執旗遊行蜿蜒直如長蛇 鼓舞歡騰舉市熱烈如狂

昨日(三月一日)爲滿洲國。執政登極即位大典。本市各界。特於午前舉行慶祝典禮。是日。天氣和煕清朗萬里。東西兩商會。福順義銀號兩櫃。西崗子。遊廓事務所。井滿電各營業所。等門前。皆紮電飾牌樓。五光十色。燦爛奪目。遙望倍極壯觀。中央並懸掛滿日兩國國旗。全市重要場所。各幹察署特派遣全体署員。分別值崗。以保治安。上午九時許。如沙河口。西崗子。寺兒溝大廣場等處。執旗遊行。步武謳歌之中小女子工業公學堂之學生。列隊魚貫而行。蜿蜒如蛇。軍樂興奏。鼓號齊鳴。至東西兩商會。大連西部商會。井大連東西佛教會。以及市民昌光硝子工場。製麻會社。大連運業同樂會。沙河口商民聯合會。所組織之秧歌。高蹺。旱船。龍燈。獅子。地蹦子。種々餘興。咸皆上午十時半頃出遊街衢。後齊集於譚家屯新築之大連地方法院前空場。計~加到會之各團体。有早苗小學校。伏見台尋常小學校。秋月町公學堂。大連一中二中兩校。大連水曜會。光明台小學校。春日町小學校。大連淡路町區。千代田區。伏見台町內會。滿電社員會。嶺前屯一區二區三區四區北區。浪速町四區。西公園町。譚家屯町。內會大廣場區。逢阪町區。大山通區。浪速町各區。西廣場區。磐城町區。伊勢町。薩摩町區。南山鹿近江町。若狹町。監部通。霞島。西通。譚家屯東區。孔王仁堂。全体董事。市商會長張本政。即愼亭。交際主任王錫廷。黃信之。大連青年會總務幹事張洪五。西部大連商會許億年。劉儒風。全体會員。東亞佛教會長柳成名。以及會員。各學校教員。堂長。小崗子警察署長。大塲春吉。今井大連消防署長。日本在鄉軍人後援會。產聯教會。護國會。大連菓子組合。報國義團。各警察署員幹部等。蜂湧雲集。合塲之中。幾無餘地。會塲周圍。皆以布圍。高插滿日兩國國旗。設有講臺。各該民衆學生。手持國旗。高唱國歌。空中飛機。往來飛翔。撒佈傳單。首先奏樂。繼則由小川市長登台致開會詞。詞長從畧。同向國旗致之鞠躬禮。高呼三聲萬歲。異口同音。聲如雷動。移時解散。各餘興列隊串街。各個萬紫千紅。鑼鼓宣天。各處車馬麕集。詢連埠空前未有之盛舉。比至正午。則在第二中學校講堂內開祝賀宴會云、

(上)慶祝大典之日本天龍艦及艦上之美麗裝飾
(下)本報祝賀大典門前之「永延帝祚」四字

來連之日天龍艦 在連遙祝大典
艦長率員行禮致敬

旅順要港部所屬之軍艦天龍(號)。當昨日滿洲國登極大典。爲與大連全滿市民同一慶賀起見。特於二十八日午後二時許。自旅旋行來連入港。繫留於第九番停船場。於昨盆極佳辰。該船全船休裝飾。五光十色。燦爛奪目。並於船首高懸兩國國旗。於午前十一時。船長率同全体船員。向帝都新京。行三鞠躬禮畢。並奏音樂。並於正午發砲三聲。以表遙祝。其外並於昨今兩日間。歡迎一般滿日市民前往參觀云。

津興隆號帆船 在小平島遇險
夜間坐礁船員幸脫險 所蒙損失現尚未判明

二十八日午前三時許。市外沙河口警署管內星個浦西黑石礁海水浴場海中。有天津河北省北塘莊高士林(三十七歲)所有帆船興隆順號由船長天津人田大(四十五歲)並船員等七名操縱。自營口滿載市內東鄉町富盛成所買之砂糖等貨物。向大連黑嘴子海岸運送。途中行至該海外小平島西海時。因忽變天氣。暴風大作。船長等恐遭不測。遂擬向小平島海岸航行避難。孰知飛雪瀰漫天空。不變方向。遂一味向東航去。距料竟過該海岸數里外。後航至該海中。遙見岸北燈火閃閃。船長以爲必係小平島海岸。遂直向北岸航去。孰知航不數武。忽撞暗礁之上。致將船底撞成大穴。坐於礁上。不能航行。海水侵入滿艙。船中七名船員等見景不佳。遂乘該船所有之舢舨直向航去。下陸後。報告該地派出所。經該所將一船船員送於沙河口警署保安係。審明後。遂指告造船所。委其修理。至於損害。現尚不明。一切正在調查之中。據觀頗有相當之損害云。

姑侄戀姦情熱 竟欲白首偕老
髮妻氣忿毆傷情婦

【貔子窩通信】楊樹底會。彭家屯。住戶彭作新。次子福田。現年二十多歲。素性荒唐。嗜好漁色。故村人送以綽號曰「跑卵」。竟謂如猪之牡者。日前與其叔輩姑姑。彭天喜之女。乳名道英子。現年雙十。發生暗昧情事。當與其姑。相約白首。因其家有髮妻。不能遂願。故應其姑之。給其吃穿。閨中敷衍。明爲姑々侄々。暗叫卿々我々。詎於客臘。因賑目之事。與其族祖彭天喜。引起糾葛。當將與其姑々。姦情之事。當衆揭穿。當時經人和解。彭天喜所欠小洋六百元。彭福田甘心不討。並甘願與其姑現小洋二百元。以作養費。此事已得圓滿解決。詎於本月二十一日。彭福田又向其族祖彭天喜追討。所欠六百小洋。雙方明爭惡鬥。大有分寸不讓之勢。道英子。同思遭此惡名。不如將計就計。隨自行投入彭福田家。希圖說明。不意福田妻。大抱不悅。大發雷霆。隨將道英子施以打罵。將道英子。打得落花流水。頭破血出。彭天喜。急至汽出所報告。請求保護。警察當將雙方傳至。問明詳由。當將彭福田嚴加責斥。令將受傷之道英子。暫行治療。待其傷愈再行審理。研究如何解決容再訪誌。

亞細亞婦女聯盟 今日開創立委員會
推薦議長報告成立經過 並向新京發電祝賀大典

亞細亞各國民族之有志婦女。爲謀提携各國民族婦女之感情。而資促進全亞細亞之婦女文化向上發展計。特由日本。滿洲。中國。安南。馬來。菲律賓。暹羅。印度。各國民族有志婦女。連絡發起成立「亞細亞婦人聯盟」。於上月十七日曾在大連開聯盟創立準備會。極積進行辦理一切手續。刻下始貨完畢。决定依今日滿洲國登極大典之辰。在市內大和旅館開亞細亞婦女聯盟創立委員會。出席者有各國民族發起者之女同志時間定於午後一時起至五時止協議事項爲進行係之設置。議長之推薦。書記之選舉。並報告經過。及協議婦人聯盟之完成過程案。向滿洲國拍發祝電等豫定閉會之後。於六時開懇談會茲將該會已製成之綱領規約等案誌之如左。

▲亞細亞婦人聯盟創立委員會日程(三月一日)

午後一時 開會
一、設置進行係
二、議長推薦
三、書記推薦
四、報告
五、協議
(一)趣意宣言綱領規約審議決定
(二)選定顧問 相談役
(三)對本聯盟完成過程案之協議
(四)對向滿洲國發大典之祝電協議
(五)創立委員業務分担協議 總務部 調查部 宣傳部 講演部 事業部 會計部
(六)各部協議相商會
(七)各部議案提出
閉會午後五時
懇談會午後六時

▲亞 亞婦人聯盟完成過程案

一、創立準備座談會 二月十七日午後七時於遼東旅館二階
二、創立委員設立運動 自二月十八日 至二月二十八日
三、創立委員會相議會 二月二十六日(月)午後六時於遼東旅館二階
四、創立委員會 三月一日滿洲國大典當日自午後一時於大和旅館。
五、聯盟擴大强化運動。(一)支部局設置運動。(二)盟員倍加運動。
六、創立總會準備會 三月三十一日(土)自午後六時於遼東旅館。
七、創立總會 四月三日(神武天皇祭)午後一時於協和會館。
八、婦人俱樂部設立運動。
九、亞細亞婦人聯盟大會準備會。
一〇、亞細亞婦人聯盟大會。
亞細亞民族大會加盟。(未完)

航路組合會議
會事務所召開

【貔子窩通信】貔子窩會長郝家澄。於月之二十一日。午前九時。召集大長山島。小長山島。廣鹿島。各會長。及會計員。假本埠事務所。開山丸。航路組合會議。協議本年應行事宜。至十一時始散。

失學兒童福音 啓文學院成立
收容兒童數十名即將開學 曲樹憲君熱心教育

連市人烟衆多生路日漸繁盛。國學校减少。致失學兒童日多。年來一般市民期定設立學校。有如大旱之望雲霓。敎育當局對於設立學校雖愈實現。然决於各公學堂內增加學級。事已曾誌前報。兹小崗子管內新修街三番地曲樹憲君。鑑及附近失學兒童甚多。特於附近設立學館一處。命名啓文學院。授以普通教育。日前已呈請小崗子警署。現已經該署認可。聞學級爲一室。可收各兒童四五十名。近日卽實行開學云。

街頭索債 一場風波

市內松林町松林汽車公司司機某甲。於二十七日午前十一時許。操縱大字一四二六號汽車。自市內某地載客向市內沙河口管內永安街運駛途中行至小崗子菜市派出所前。忽有西崗街東亞齊壓輪製造工場兩楊姓工人。自後追來。比至協源茂綢緞莊門前時。遂冒險至汽車前攔路。禁止汽車前行。司機某甲睹狀。遂將車停住。詎不相解下。遂相至漫罵不止。並云爲何竟而無信。曾云數次償付至今未付今日非付錢不可。否則决將汝車之機械一併解下。作爲抵押。後該司機無已當同奪其手中之搗禁擬按於車上。兩工人遂堅執不與。後經旁觀者有魯仲連出場詢問理由。判明該司機於此半年之中。曾屢向該工場買壓輪數個。價值數十元。至今一元未付。該工場屢派人前往討要。一味支吾。終未付錢。故至今該工場忍無可忍。當日遂償知該司機自某面搭客。自此經過。遂於該地攔路。向其索錢。兩工人後雙方因各不能解决。與之理論。將司機扭主派出所。經警察命司機某日决定付錢。一塲風波。始行和平解决云。

金州警察署 警官一部異動

【金州通信】金州警察署。日昨發表一部警官異動如下。本署鬼澤巡查轉驛前派出所。驛前派出所矢崎巡查轉勤務。廣寄寺驛派出所勤務。廣寄寺上村巡查轉黃咀子廟派出所勤務。黃咀子廟河野巡查辭職至滿洲國。原鐵嶺警察署。巡查部長圖師轉金州本署勤務云。

大滿洲國軍政部招考第五六期陸軍軍官需候補生廣告

一、宗旨 以養成初級軍官軍需改良軍隊爲目的
二、資格 一、以滿洲國人爲限 二、年在十八歲以上至二十三歲以下 三、中等學校畢業或具有同等以上之學力者 四、如現任軍職志願爲軍官軍需候補生者須具有中學畢業程度之學力年齡在三十以內者可亦 五、身体强健且無嗜好者 六、志操堅確且須宣誓絕對効忠於滿洲國者
三、教育及待遇 一、考試合格者於六月一日分入中央直轄之奉天吉林齊齊哈爾陸軍第「一」「二」「三」教導隊軍官候補生連授以基本軍事訓練(計三個月間) 二、基本軍事訓練完了後送入奉天中央陸軍訓練處施行初級軍官軍需必要之教育(計六個月間) 三、畢業考試合格者發給證書以見習士官軍需資格服務隊附勤務約兩個月後即補任少尉(三等軍需)官階 四、服裝膳費均由官家供給自錄取至畢業後至補任少尉(三等軍需)爲止每月均發給津貼
四、招考額數 軍官候補生三百名 軍需候補生五十名
五、報名截止及體格檢查並考試各日期 一、報名及截止日期 大同三年三月一日起至四月十日止 二、体格檢查日期 大同三年四月二十七、二十八、二十九、三日間(檢查体格合格後始准入場試驗) 三、考試日期及科目 大同三年五月一、二、三日、三日間 國文 地理 歷史 數學(算術、代數、幾何)
六、報名及考試地點 奉天、吉林、黑龍江、熱河各省警備司令部、哈爾濱北滿鐵路護路軍總司令部
七、領取志願書地點 一、奉天、吉林、黑龍江、熱河各省(地區)警備司令部、哈爾濱北滿鐵路護路軍總司令部 二、各縣公署
八、呈遞志願書方法 依照志願書格式塡寫畢直接向報名地點呈遞兩份(或郵寄亦可)報名
九、保證 須有校長縣長或各省政府有力者之保證書但對無保證書者經詮衡之後亦得使其受驗
十、合否發表方法 一、在各考試地點榜示 二、登載滿洲國政府公報、滿洲報、大同報、盛京時報、泰東日報、

大同三年一月二十五日 軍政部總長張景惠

恭頌黑龍江軍混成第一旅旅長調轉騎兵第一旅旅長馮公廣友除暴安良之德政

溯自事變以後盜賊蠭起人民慘罹兇殃地方横遭蹂躪困苦顚連已達極點幸於去春馮公率軍來斯土佈隊遣兵嚴防痛剿先後殲滅平心門平東洋等匪大小數股擒斬擄獲指不勝屈人民得以安業地方始獲敉平詎於去冬悍匪天照應糾衆復起到處擾攘我肇東安達四鄉人民受其蹂躪不堪言況多賴馮公親率所部冒寒出剿數日之間即將該匪悉數剿滅實由于馮公素待部屬如同手足不徇不隱光明磊落保國衛民一片血誠諸將士始能勇躍用命肅清匪患馮公每於出發對人民極力加意安撫到處宜揚王道政治向百姓詳解務使明瞭所部各隊宿食民間皆公平給價毫無苛待謳歌載道閭閻不驚四民方慶昇平正感馮公之不遑忽聞馮公有調轉消息民等有如所失遂共同聯名電懇挽留未能如願商民等復自動聯絡公送旗傘匾額藉以表揚隆民水火德政如此偷覺不足酬大德於萬一謹登報端用誌銘感

安達、肇東、宋站、全境商民公頌

大連 中央文具店 電話 六五五五番

日本大學商學科

學部 商業學科(晝) 經濟學科(夜) △入學願書自一月廿一日至四月二日 △入學試驗九日四月三日
專門部 商科(晝) 經濟科(夜) △入學願書自一月一日至四月末 △考察學歷人品如何再行許可入學
注意 欲函索學則及入學志願者之心得請向東京市神田區三崎町日本大學商學科請求可也(但須郵寄郵票)

招募 普通需學費八十圓者目下以入會者爲限特減低學費一個月金二十圓並對免許証絕對負責
星個浦自動車運轉手養生所

戴着度數正確眼鏡的人即是由黑暗的世界走進光明的世界
春到了敝店已爲諸君預備了天然水晶茶晶眞正養目鏡美國與德國製之防紫外線鏡以及一九三四年之流行鏡架
各眼科病院方箋調製 視力檢查 眼鏡製造
大連西通常盤橋 中央眼鏡公司 電話五九八七 工場 同上

常服司各脫乳白鰲魚肝油之 兒童定必力大身強
欲使兒女健全活潑首在調養之適當如能于一日三餐之外再飲以「司各脫乳白鰲魚肝油」定收上述效果因此魚肝油內含有充分之維太命及礦質等營養素功能發育生長強筋堅骨健胃利脾袪除百病爲子女本身安全計者曷一試之

各大藥房 均有出售
華北一總經理 英商卜內門洋碱有限公司

同昌百貨商店 大連奧町 電話四五二〇・二一六三二番

一九三四年 春之 新鮮服料 化粧雜貨 輸入齊備 定價低廉 歡迎試購

奉祝滿洲國帝制
健全之國家
必由健全之母体
一般女性欲得健康必要服用中將湯
欲使肉體反嫩精神爽快
一掃幸福之破壞者婦人病
藉可返入健康歡喜之途……
勸用名藥中將湯
婦人病患——
中將湯
CHUJOTO
爲妳的守護神
有如次之症狀者……急用
▲手腿腰受寒不安於睡眠者、
▲月經不順、在其間前後下腹痛者、
▲頭痛眩暈有白帶身體倦怠者、
▲其他種種苦於婦人病者、
▲又對感冒患者更能奏效、
主效
腰腿受寒 血脚氣
下腹痛 頭痛眩暈
月經不順 子宮病
歇斯迭里 血道
赤白帶 神經衰弱
肩痛 疝氣感冒
產前產後 虛胖有孕
【健康之栞】本書註有諸凡關於婦人衛生不可多得之良友希有需索者請記誌[illegible]名可以[illegible]奉上
滿洲國總代理店
大連市浪速町一四七 日本賣藥株式會社
奉天浪速通り 井上誠昌堂
同 加茂町一六 日本賣藥株式會社
同 小西關大街 佐藤[illegible]堂
安東縣市場通五丁目 井上誠昌堂
同 同 七丁目 一木藥舖
營口 元神廟街 回天堂大藥房
支那總代理店
上海河南路三三九 東亞公司
本舖 津村順天堂
本店 東京市日本橋區[illegible]
支店 大阪市南區[illegible]
定價
試用分 ¥ .20
3日分 ¥ .50
7日分 ¥ 1.00
15日分 ¥ 2.00
23日分 ¥ 3.00
40日分 ¥ 5.00
65日分 ¥ 10.00
登錄商標
子宮病血の道くすり
中將湯
CHUJOTO
PREPARED BY
TSUMURA JUNTENDO
TOKYO JAPAN
The only remedy
For female complaints
that ever prepared in the world
9—26

泰東日報
號外
康德元年三月二日
發行人 阿部眞言
編輯人 李永著
印刷人 李福綿
大連市奥町八十五番地
電話八〇九一

放送局放送大典情形

一日登極大典佳辰、新京放送局爲慶祝起見。特自午前七時五十分起、至八時二十分止、在新京順天廣場放送祝賀祝詞、向全滿各地播傳、其外並於、午起在宮廷內勤民樓放送登極式一切情形云、

新京市民奉祝熱烈
集衆計有一萬五千餘人

（新京一日發電）三千萬民衆、引頭待望之大滿洲帝國實現、執政溥儀氏已於本日即滿洲國第一代皇帝之位而登極矣、故新京全市、充滿歡喜、作成奉祝之美裝、以祝賀帝政、新京特別市主辦之奉祝式、在大同廣場之奉祝場擧行、自午前十一時執行儀式、並於登極儀典之正午、參列之群衆、三呼滿洲帝國皇帝萬歲、式畢、都下一人之群衆、各學校學生、團體官民、約一萬五千餘、作成蜿蜒長蛇之列、遊行市內、至午後二時在站前廣場、三呼萬歲後、始行解散矣、

連市紀念大典
擧行熱烈慶祝
各機關各學校均皆參加
典禮隆重開空前之盛擧

滿日全市民慶祝三月一日盛典、由日滿各機關、各中小學校、並其他各團体等、合辦擧行、其外大連市之祝賀式、由大連市役所、並商工會議所、及滿人側大連市商會、小崗商會。西大連商會、於登極吉辰、在地方法院前長者町廣場、擧行式典。是日天清氣朗、惠風和暖、各團体並滿日各學校於午前九時倶擧行旗行列、手執滿日兩國旗、循市內各路遊行、並合唱滿洲國歌、聲達各地、道路兩傍、圍觀者爲之塞、其外市內各滿日市民於各大淸高築焚火台於大廣場、築記念塔以表慶祝、定時於午前十一時、各團休倶順路至小川市長、張邵大連市商會長西崗商會長、代理劉煥彥、西大連商會長許億年、並福本稅關長、高柳中將、大内市議長、並滿鐵各理事等、不下數百餘名、時至由市商會長張本政朗讀代表全市民祝詞、並有三高商會向帝都新京拍發祝電、小川市長代表全日人市民朗讀賀表畢、各在壇塲祝酒一杯、後有參加者一萬數千餘名、合唱滿洲國歌、其次並向北方遙拜皇帝陛下、由市長[illegible]三呼皇帝陛下、萬歲、於午前十一時半由歡呼聲裏散會、繼於正午在第二中學校講堂設奉祝宴會參會者滿日人六百餘名、倶擧杯奉頌聖壽無窮、國運昌隆至午後一時許、始行盡歡而散、是日並有滿洲第十九號愛國飛機翔於連空、撒放宣傳標語云

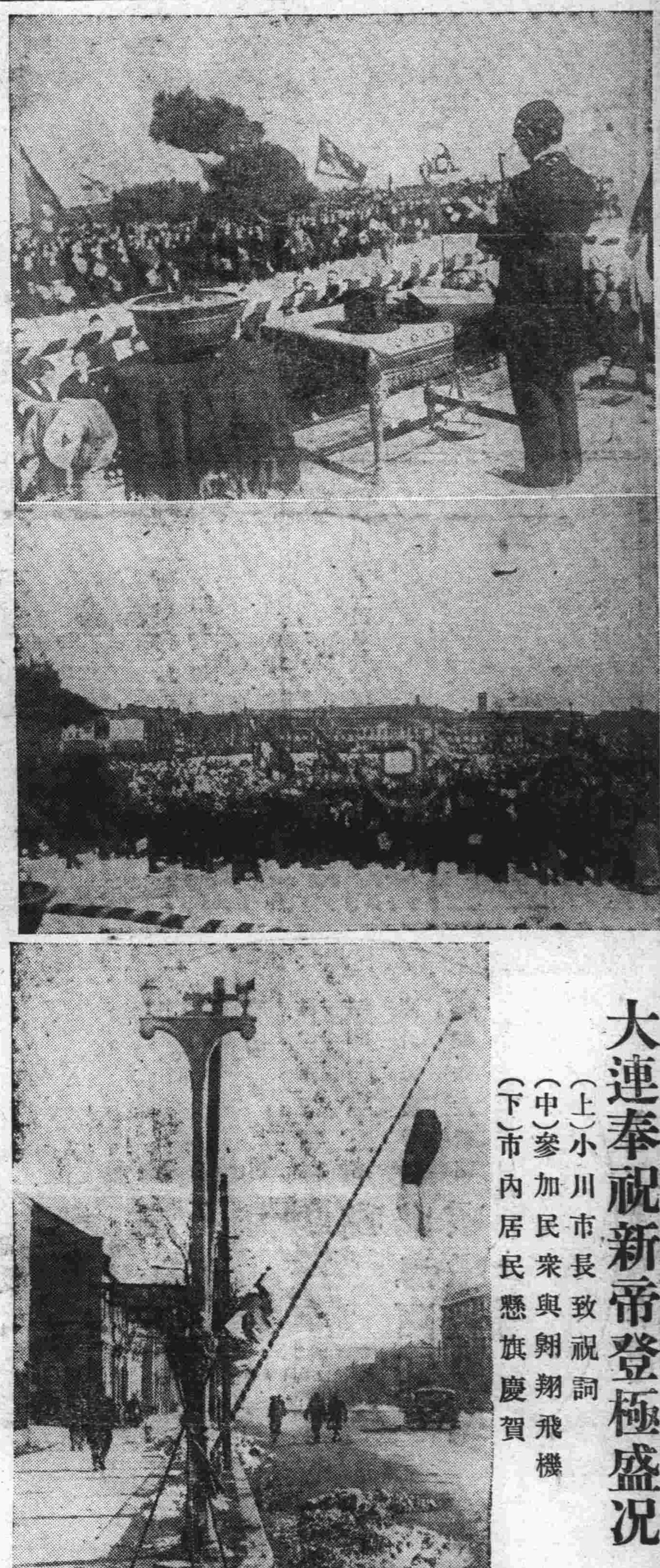

大連奉祝新帝登極盛況
（上）小川市長致祝詞
（中）參加民衆與翱翔飛機
（下）市內居民懸旗慶賀

新京大典光景攝影
警備森嚴儀式隆重
（上）大同大街之鹵簿　（中）幸御式場之新皇　（下）乘馬之儀仗兵

鄭總理東渡答禮期
已決定三月十八日

（新京一日國通電）鄭國務總理代表政府、決定於三月十八日、由新京啓程、往訪日本、向日本皇室表示敬意云、

新皇威德
及於華北
天津華界亦貼傳單
祝賀滿洲帝國成立

【天津一日國通電】不顧中國側之猛烈反對、今日當地日本租界一齊高懸滿洲國旗、合租界中國街到處貼有謳歌滿洲國宣傳單、祝賀滿洲國如此[illegible]滿洲皇帝之威德、已堂々壓迫華北矣、

見赦詔書

先王之政刑乃刑其無刑、辟以止辟、豈可教化未成、而即絕其自新之路乎、二年以來、庶政多闕、吾民挺而走險者、乃迫於飢寒、陷於牽率、良可憫也、今依組織法第十三條、於即位之日、頒行恩赦、以與民更始、有司其詳愼分別、具議以聞

御名御璽

康德元年三月一日

國務總理大臣

各部大臣

皇恩普被此其端
對陣亡將士之遺族
新皇特頒內帑撫恤

【新京五日國通電】新帝念及滿洲建國尊貴犧牲者、戰沒將士之功勳、於本日召軍政部大臣張景惠氏於宮庭、對於戰沒將士遺族、賜以如左救恤恩令優握勅諭、並頒發內帑金兩萬五千元、

上諭

朕御極之初、對於建國以來、戰沒諸將士之豐功偉績、軫念殊深、茲特頒發內帑二萬五千元、以充遺族救恤之資、而示篤念舊勳之至意、欽此

御名御璽

康德元年三月一日

慶　祝

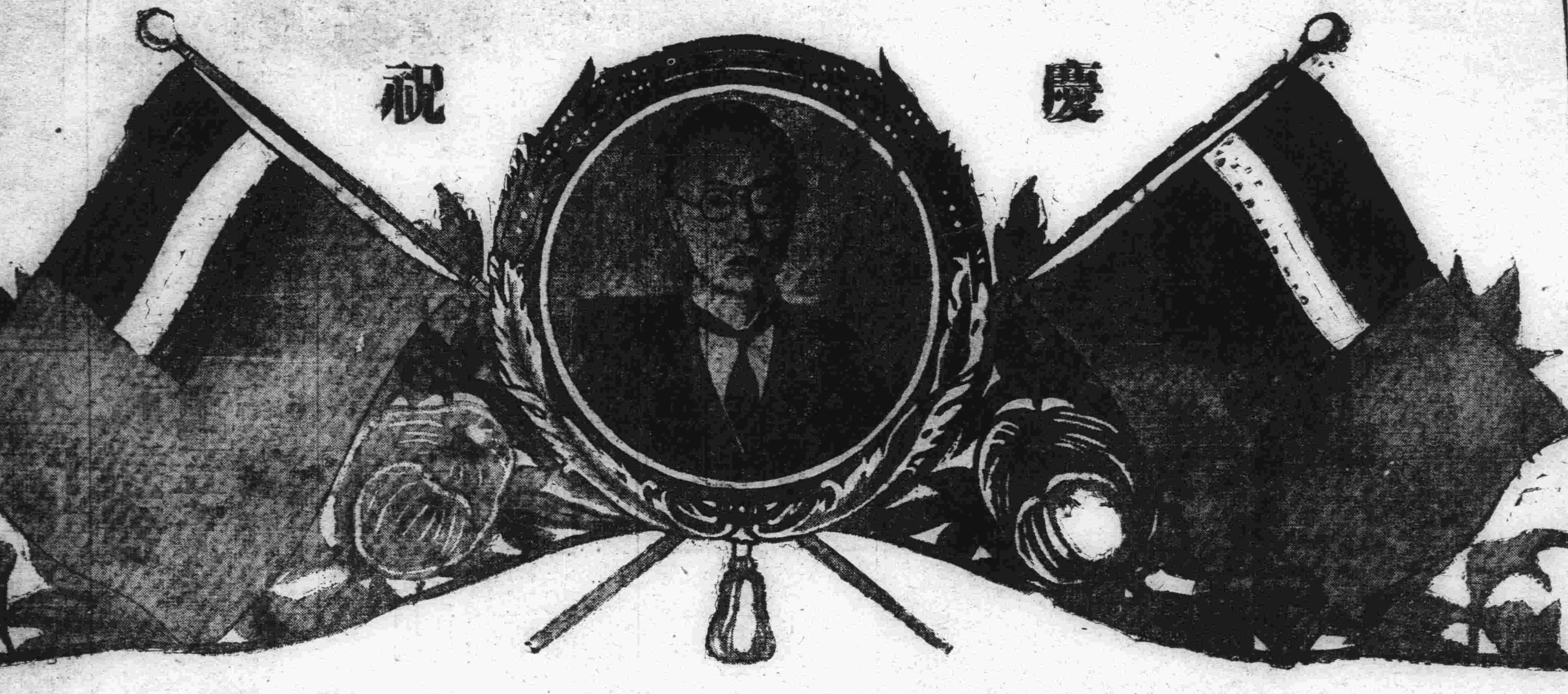

滿洲帝國第一世皇帝即位

大凡優秀的製品。乃由完備的有名工廠所創製出之也

敝社工廠者。乃東亞唯一最大之著名的大化學製藥工廠也。其內容之充實。設備之完整。即在世界亦卓著名聲也

敝社製品比較其他多數之同種製品。其効力之優秀。奏効之確準。信用之絕大者。此乃中外夙有定評。世界醫家所一致公認之處。而其賣向日異月新。年益激增。得見漸次隆盛流行之盛況。此即事實所證之處也

敝社製品現時則在新興的滿洲國內之鄉部小村。都亦普遍的認識。莫不徹底的普及。而成全國三千萬國民的家庭之常備藥。廣蒙一般之愛用。備受絕大之歡迎。此乃敝社所敢誇耀之處。亦即敝社所深感謝之至者也

建國偉業甫經三載
國運之進展
與時俱進。日異月新。益漸隆盛。
欣迎此最有
光輝的新春也

贈送美麗的節曆表

敝社另備美麗精彩、居常適用、日用必須、貼掛雅緻、幽雅美觀、可供實用的一年四季間之節氣、佳節、紀念日、禮拜日、郵電滙兌費用等節略表。如欲要時。請將下券剪下。照格添寫。併附郵費二分。一同郵下。敝店收訖。當即奉寄也。

贈呈券

今寄上郵票二分。請將貴行特製之節氣・佳節表寄下一張爲荷此致

（住址）

（姓名）

大連市山縣通七番地
藤澤商店大連出張所台鑒

補血强精靈藥
補爾多壽

補爾多壽者。乃係以身體營養上不可忽缺的貴重分「蛋白質」。和製造血液唯一主原料的「有機鐵」。以特殊之方法。精煉配製而成之品。且此品與人體臟器內必須分之「造血素」。乃是同一組成。異曲同功之名貴藥品也。

更將本藥作爲主品。復加以砒。碘。規那。拐阿可路等、各種重要疾病之特效藥。以製成下記複方不同、奏效各殊的五種品。依各人之體質。就所染之疾病。對症撰藥。任人擇服。實爲最適合吾東亞人體質之寶貴名藥也。

五種補爾多壽之特効價格

血虧體衰 病後衰弱 月經不調 戒煙以後 服「補爾多壽」小瓶 大瓶

神經衰弱 生育不遂 顏色不正 虛弱過甚 服「含砒補爾多壽」小瓶 大瓶

梅毒血虧 外症血濁 先天不足 易於中風 服「含碘補爾多壽」小瓶 大瓶

胃不消化 胎前產後 老衰少陽 動輒感冒 服「規那補爾多壽」小瓶 大瓶

各期肺癆 衰弱咳嗽 喘息氣急 日有盜汗 服「拐阿可路補爾多壽」小瓶 大瓶

最新破天荒的大發明！

製造血・肉・骨・益精
補腦・理想的健康素

新補爾多壽錠

一八〇錠　一・〇〇
三六〇錠　一・八〇

本品者、係將上記補爾多壽做成粉。復加以滋陰滋陽强力造血劑之骨髓成分。與預防老衰、健强骨骼的骨質成分。以及益精補腦和諸種貴重榮養素之精髓。以創成錠劑之名品。故爲製造血液・精・骨的原料。培殖精力・腦力之根底。專供給營養素於身體的絕妙靈藥也

敝店化學製藥工廠所創製的

各種馳名世界的著名靈藥

世界唯一的驅除病毒特效靈藥　**滅痳寧錠**

赤、白痢疾吐瀉聖藥　**阿陀斯錠**

痔瘡特特藥　**海米精**

淋病內服靈藥　**腦保諾爾膠球**

制酸・緩下新藥　**我鈣**

專治喘息新藥　**喘息阿斯多**

鎮咳袪痰新藥　**咳嗽滅妥兒**

尚有多種名藥、限於篇幅、不及備載

另備「肺病養生法」「醫家證明集」「延年益壽新法」函索即寄

總發行所
株式會社 藤澤友吉商店製藥廠
大連支店 大連市山縣通七番地
總經理處 日本賣藥會社支店
（全國各地大藥房均代售）